

# Blendgutachten

Analyse der Blendwirkung  
für die Photovoltaikanlage Wiedergeltingen

---

**Im Auftrag von**

Regionalwerk Unterallgäu GmbH  
z.H. Hr. Jonas Straßer  
Fellhornstraße 15a  
87719 Mindelheim

**Gutachten ZE25162**  
**November 2025**



## INHALT

1	Situationsbeschreibung.....	4
1.1	PROBLEMBESCHREIBUNG .....	4
1.2	ORTSBEZEICHNUNG UND LAGE DER PV-ANLAGE .....	4
1.3	MODELLIERUNG .....	5
1.4	PLANUNGS-ÄNDERUNGEN .....	6
1.5	MODULTYPE .....	6
1.6	UNTERSUCHTER RAUM .....	6
1.7	ABSCHATTUNGEN & VERDECKUNGEN .....	7
1.7.1	<i>Geländeprofil</i> .....	7
1.7.2	<i>Horizont</i> .....	7
1.7.3	<i>Bewuchs</i> .....	8
1.7.4	<i>Künstliche Abschattungen</i> .....	8
2	Blendberechnung.....	8
2.1	BEDINGUNGEN FÜR DIE BERECHNUNG.....	8
2.2	REFLEXIONSBERECHNUNG .....	8
2.3	ERKLÄRUNG DER ERGEBNISSE .....	10
2.4	SICHTBEZUG.....	11
2.5	BLENDWIRKUNG .....	11
2.5.1	<i>Größenverhältnisse</i> .....	12
2.5.2	<i>Richtung der Blendung</i> .....	12
2.5.3	<i>Blendstärke</i> .....	12
2.5.4	<i>Blenddauer</i> .....	13
2.5.5	<i>Subjektive Faktoren</i> .....	14
2.5.6	<i>Verkehrskritische Punkte</i> .....	14
2.5.7	<i>kritische Verkehrswege - Schienenfahrzeugverkehr</i> .....	15
2.5.8	<i>Ursprung der Reflexionen</i> .....	15
3	Beurteilung & Empfehlungen.....	17
3.1	BLENDREDUZIERENDE MAßNAHMEN.....	17
3.1.1	<i>Allgemeine Anmerkungen zur Blendreduktion</i> .....	18
3.1.2	<i>Evaluierung mit blendreduzierenden Maßnahmen</i> .....	19
ANHANG 1	Definitionen.....	20
ANHANG 2	Richtlinien, Vorschriften und Gesetze.....	21
ANHANG 3	Methodik der Berechnung .....	23
ANHANG 4	Vermessung der Umgebung.....	24
ANHANG 5	Detail-Ergebnisse der Berechnungen.....	25
ANHANG 5.1	ERGEBNISSE MIT BLENDREDUZIERENDEN MAßNAHMEN .....	47

## Zusammenfassung

Im Bauverfahren einer Freiflächen-Photovoltaikanlage ist zu prüfen, ob eine Blendwirkung in Richtung des Bahn- oder Straßenverkehrs, oder der Nachbarschaft besteht.

Durch die PV-Anlage würden also Blendungen des Bahn- und Straßenverkehrs stattfinden, weshalb blendreduzierende Maßnahmen zu empfehlen sind.

Bei Umsetzung der empfohlenen Maßnahmen werden keine Blendungen des Bahn- oder Straßenverkehrs stattfinden. Die Nachbarschaft wird keiner erheblichen Blendwirkung ausgesetzt.

## Versionsverlauf

Version	Datum	Beschreibung
1.0	28.09.2025	ursprüngliche Fassung
2.0	7.11.2025	Blendreduzierende Maßnahme Verdrehung & Erdwall

Vorlage: DE03-09

### Haftungsausschluss

*Die Simulationsmodelle werden mit aller notwendigen Sorgfalt erstellt. Auf Grund unvermeidbarer Abweichungen zwischen Modell und tatsächlicher Situierung der reflektierenden Oberflächen, kann es aber, insbesondere bei der Bestimmung der Zeitpunkte von Blendungen, aber auch bei der Bestimmung von Blenddauern und Winkeln der Lichtstrahlen zu geringen, messbaren Abweichungen kommen. Die simulierten, lichttechnischen Werte basieren auf durchschnittlichen Reflexionsfaktoren. Streuungen des Lichtes an den reflektierenden Oberflächen werden gemäß Richtlinie nicht berücksichtigt. Das Gutachten gilt ausschließlich für die untersuchten, reflektierenden Flächen und Immissionspunkte mit der entsprechend notierten Lage. Die Wirksamkeit von eventuellen Sichtschutzmaßnahmen hängt stark von den relativen Höhen von Sichtschutz, Reflektoren und Immissionspunkten ab, deren Genauigkeit in diesem Fall beim Bau zu prüfen ist. Gegenüber Dritten wird hiermit jegliche Haftung ausgeschlossen.*

### Copyright

*Dieses Gutachten ist das geistige Eigentum der Zehndorfer Engineering GmbH. Seine Verwendung ist nur dem Auftraggeber, seinen Beauftragten und den Behörden für die Zwecke gemäß Kapitel 1 gestattet. Jede andere Verwendung wird untersagt.*

## 1 Situationsbeschreibung

### 1.1 Problembeschreibung

Menschen, die Fahrzeuge lenken, sind auf gute Sicht angewiesen. Blendung kann das „Fahren auf Sicht“ und das Erkennen von Signalen behindern, wodurch es zu Verkehrsbehinderungen und Unfällen kommen kann.

Lichtsignale der Bahn bestehen aus einem Hauptsignal (auf dessen Höhe im Bedarfsfall zu halten ist) und einem Vorsignal, das dem Hauptsignal um den Bremsweg (abhängig von der zugelassenen Höchstgeschwindigkeit) vorgelagert ist. Der Triebfahrzeugführer muss die Stellung („Halt“ oder „Frei“) beider Signale einwandfrei erkennen können – kann er dies nicht, so muss er die Bremsung einleiten, sodass er beim Haltsignal in jedem Fall zum Stehen kommen kann.

Blendung aus ungewohnten Richtungen können Menschen bei Arbeiten behindern, sowie den Erholungswert im Freien, auf Balkonen oder sogar in den Wohnräumlichkeiten derart verringern, dass von Unzumutbarkeit gesprochen werden kann. Speziell dort wo der Sichtbezug zu einem bestimmten Objekt wesentlich für die Ausführung der Tätigkeiten ist, können Blendungen Störungen darstellen, die Fehleinschätzungen herbeiführen.

Ziel dieses Gutachtens ist die Prüfung, ob der Straßenverkehr, oder die Nachbarschaft von den Reflexionen der PV-Module geblendet werden könnten.

### 1.2 Ortsbezeichnung und Lage der PV-Anlage

Die geplante Freiflächen-Photovoltaik-Anlage befindet sich in der Gemeinde 86879 Wiedergeltingen, Landkreis Unterallgäu (Gemarkung Wiedergeltingen, Flurstück 893 u.a.) nördlich der Autobahn A96.

Abbildung 1 Situation

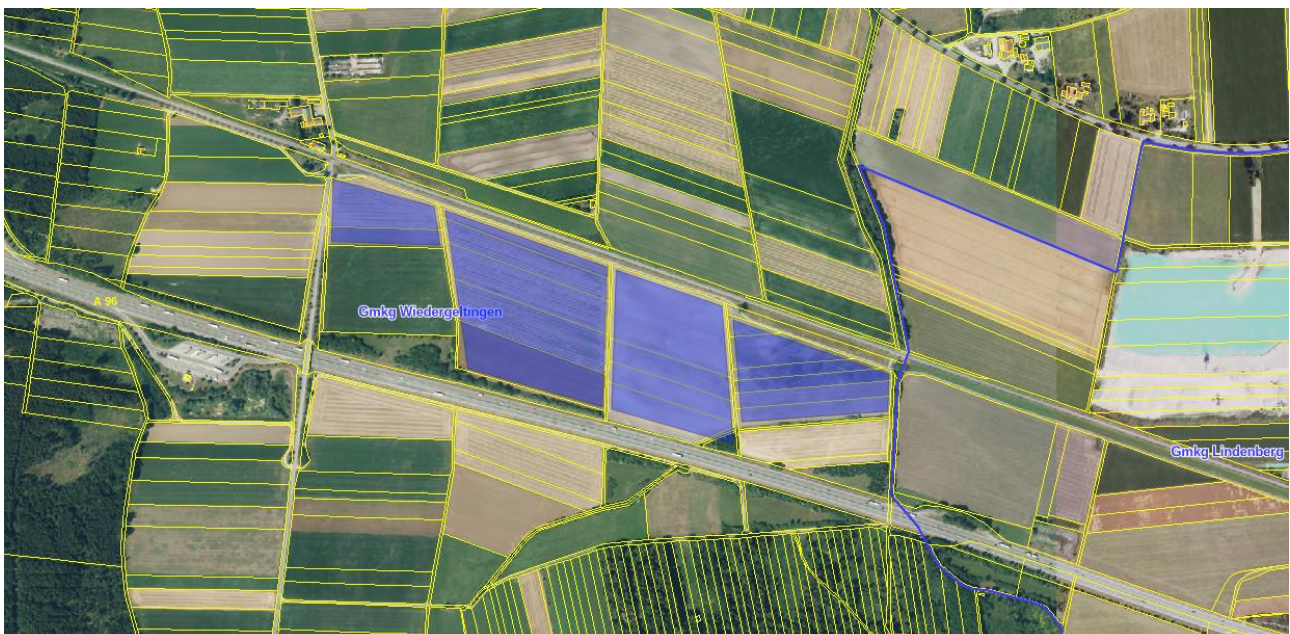

### 1.3 Modellierung

Für die Simulation werden die reflektierenden Flächen modelliert (d.h. mathematisch beschrieben). Je nach Nähe und Sichtbeziehung der Immissionspunkte, kommen dabei ebene Vierecke, oder Prismen (mit Höhe), in unterschiedlicher Lage im Raum, zum Einsatz. Falls es für den Gutachter relevant erscheint, werden auch Abschattungen (z.B. Geländekanten oder Häuser) und Fernverschattungen (z.B. durch nahe Berge) modelliert.

Die Modelle dienen ausschließlich dem Zweck der Blendberechnung und stellen die Geometrien der Flächen nur in jenem Umfang dar, in dem es für die Blendberechnung relevant ist. Dabei werden signifikante Vereinfachungen getroffen (die jedoch keine bedeutsame Auswirkung auf die Blendberechnung haben). Die Modelle weichen daher immer von der Realität ab. Sie ersetzen weder eine detaillierte Planung, noch die notwendige Ingenieursarbeit zur baulichen Realisierung der Anlagen.

Abbildung 2 Modellierung der reflektierenden Flächen



Abbildung 3 Ausrichtung der PV-Module (nicht maßstabsgetreu)



Abbildung 2 und Abbildung 3 zeigen die Ausrichtung des PV-Feldes im Raum<sup>1</sup>.

Die tatsächliche Neigung und Ausrichtung der reflektierenden Flächen ergeben sich aus den Winkeln der Modultische und des Untergrunds. Sie wurden mit entsprechenden Drehmatrizen berechnet und sind in Anhang 4 zu sehen. Für die Ausrichtung der PV-Modul-Unterkonstruktion Tabelle 5 (Anhang 4) heranzuziehen.

## 1.4 Planungs-Änderungen

Im Zuge der späteren Ausführungsplanung des Projektes, kann es für den Planer erforderlich werden, die Parameter der Anlage zu ändern, sodass diese von der Modellierung abweichen. Wenn diese Änderungen gering sind, werden keine wesentlichen Auswirkungen auf die Blendwirkung zu erwarten sein und das Blendgutachten behält weiterhin Gültigkeit. Bei größeren Änderungen ist eine Aktualisierung der Blendberechnung zu empfehlen.

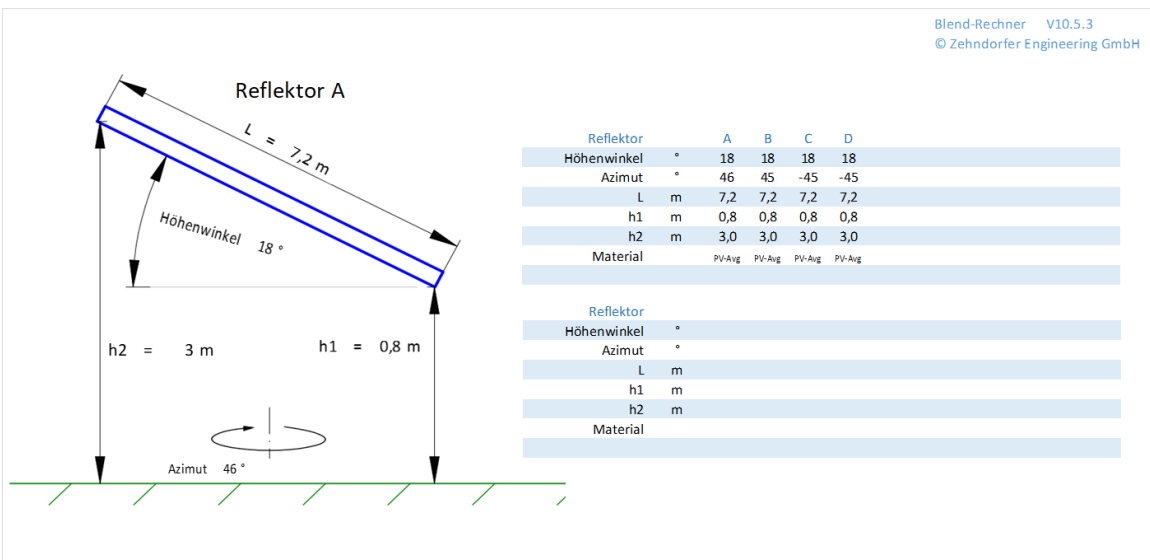
Beispiele für kleine Änderungen:

- geringe Änderungen des Modulhöhen- oder Seitenwinkels (bis 3°)
- beliebige Änderungen des Modullayouts innerhalb des modellierten Umfangs
- geringe seitliche Abweichungen des Umfangs der Modulbelegung (bis 1m)
- Änderung der Modultype (es sei denn, in Kapitel 3 wird explizit eine bestimmte Modultype gefordert)
- für Freiflächenanlagen: Änderungen in Modultisch-Oberkante oder -Unterkante (bis zu 50cm)
- für Freiflächenanlagen: Beliebige Änderung des Modultisch-Reihenabstandes

## 1.5 Modultype

Für die Blendberechnung wird a priori von durchschnittlichen PV-Modulen ausgegangen, sodass die tatsächliche Wahl der PV-Module durch das Gutachten nicht wesentlich eingeschränkt wird. Eine mögliche Streuung der Lichtstrahlen an der Oberfläche der PV-Module wird gemäß Richtlinie nicht berücksichtigt.

## 1.6 Untersucher Raum

Die Immissionspunkte (IP) sind jene Punkte, für die die Blendberechnung durchgeführt wird. Die zu untersuchenden Punkte liegen in diesem Fall:

- an einem Haus in der Nachbarschaft
- auf der Autobahn A96
- auf der Bahntrasse 5360 Buchloe-Memmingen
- auf der Bahnhofstraße westlich des Solarparks

---

<sup>1</sup> Der Seitenwinkel (Azimut) wird dabei mit Süd = 0, Ost negativ und West positiv angegeben. Der Höhenwinkel (Elevation) wird als Differenz der Reflexionsebene und der Horizontalen angegeben.

Abbildung 4 Immissionspunkte



Abbildung 4 zeigt die Lage der Immissionspunkte (IP) und des PV-Feldes. Die Immissionspunkte wurden unter dem Kriterium ausgewählt, dass eine Sichtverbindung zur Vorderseite der PV-Module gegeben sein muss. Die detaillierte Vermessung der relevanten Umgebung ist in Anhang 4 zu finden.

## 1.7 Abschattungen & Verdeckungen

### 1.7.1 Geländeprofil

Das umliegende Geländeprofil ist relativ flach. Zwischen der Autobahn und den PV-Flächen (im Südwesten) befindet sich ein Erdwall mit ca. 3m Höhe, der die Sichtverbindung zur Autobahn unterbricht. Dieser wurde als Sichtschutz FA (rote Linie in Abbildung 4 modelliert).

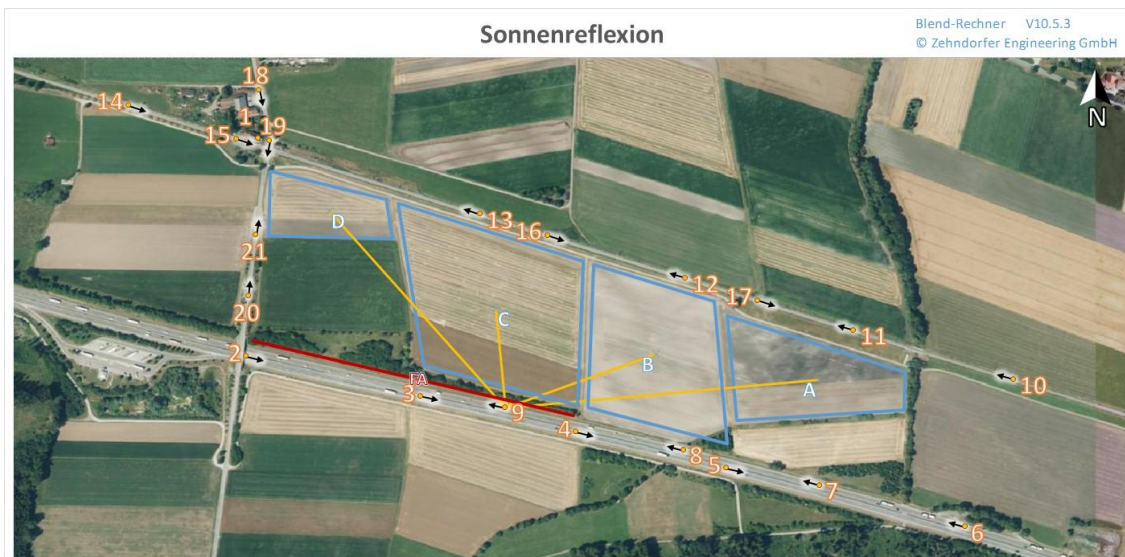
Abbildung 5 Gelände-schummerung

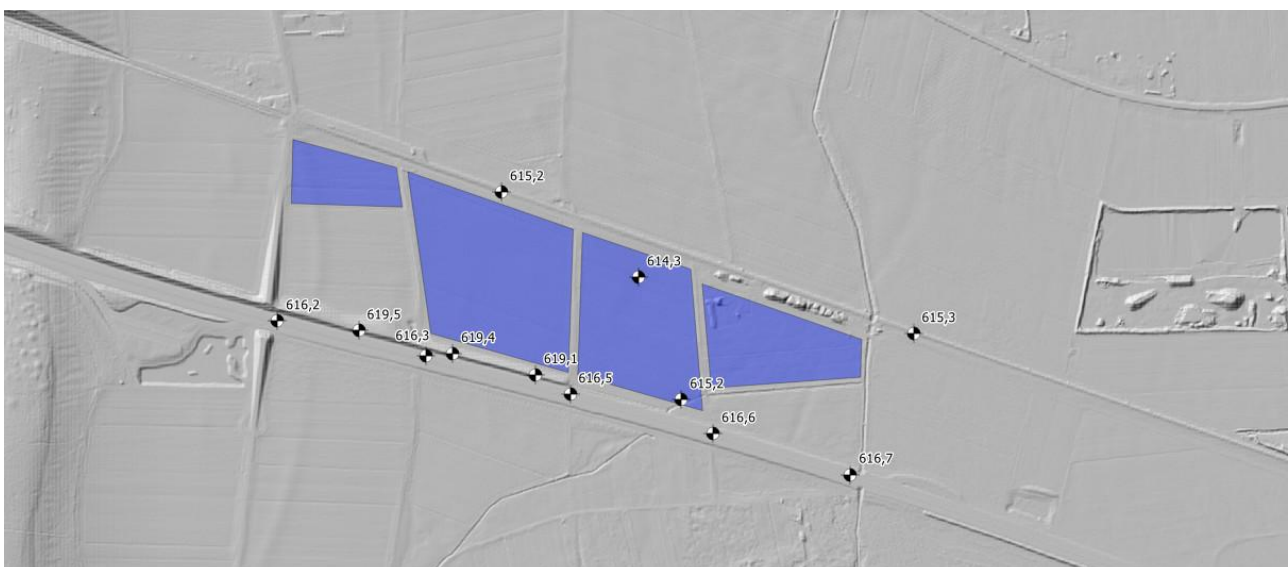

### 1.7.2 Horizont

Die Umgebung der PV-Anlage ist beinahe eben, die Sonnenstunden werden dadurch nicht reduziert.

Abbildung 6 Horizont

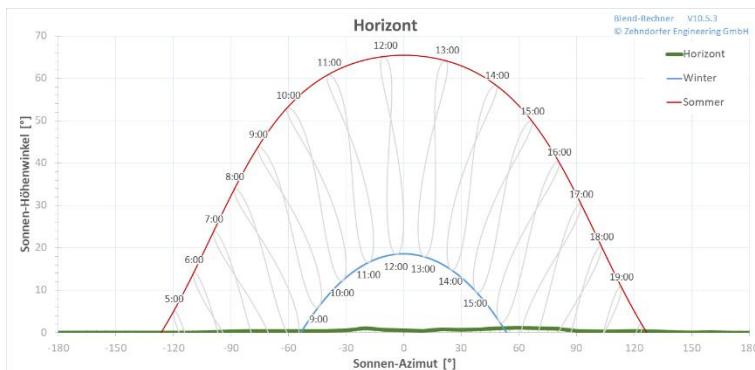

### 1.7.3 Bewuchs

Zwischen der Reflexionsfläche und den IP stehen Baumreihen, die den Blick auf die PV-Anlage zu einem Teil verhindern würden. Die Blendberechnung wurde jedoch ohne die Wirkung von eventuellem Bewuchs durchgeführt.

### 1.7.4 Künstliche Abschattungen

Zwischen den IP und der Solaranlage gibt es keine Gebäude, die die Sichtbeziehung zur PV-Anlage unterbrechen würden.

## 2 Blendberechnung

### 2.1 Bedingungen für die Berechnung

Als Eingabe für die Blendberechnung wurden die Rahmenbedingungen der LAI-2012 Richtlinie (siehe Anhang 2) herangezogen. Diese sind insbesondere:

- Die Sonne ist als punktförmiger Strahler anzunehmen
- Das Modul ist ideal verspiegelt (keine Streublendung)
- Die Sonne scheint von Aufgang bis Untergang (keine Ausnahme von Schlechtwetter)
- Blickwinkel zwischen Sonne und Modul mindestens 10°
- Erhebliche Blendung ab 30 Minuten am Tag oder 30 Stunden pro Kalenderjahr

Streulicht wird, gemäß Richtlinie, in der Bewertung der Blendwirkung in Richtung der Nachbarschaft nicht berücksichtigt, damit die errechneten Werte der Blenddauern mit den Grenzwerten der Richtlinie vergleichbar sind. Es wird also nur die Dauer der direkt spiegelnden Kernblendung für den Vergleich mit den Grenzwerten herangezogen.

### 2.2 Reflexionsberechnung

Die Reflexionsberechnung basiert auf der Methode Raytracing (siehe Anhang 3). Die Reflexionen werden für jeden Immissionspunkt einzeln berechnet. Beispielhaft werden hier die Ergebnisse der Berechnungen für den IP13 betrachtet.

Abbildung 7 Reflexion der Solar Anlage



Abbildung 7 stellt die Immissionspunkte und den Strahlengang von eventuellen Reflexionen dar.

Abbildung 8 zeigt zu welchem Zeitpunkt (Jahres- und Uhrzeit) Reflexionen auftreten. An den Achsen sind jene Sonnenhöhenwinkel und Sonnenseitenwinkel ablesbar, bei welchen Reflexionen am Immissionspunkt auftreten.

Abbildung 8 Sonnenwinkel bei Blendung

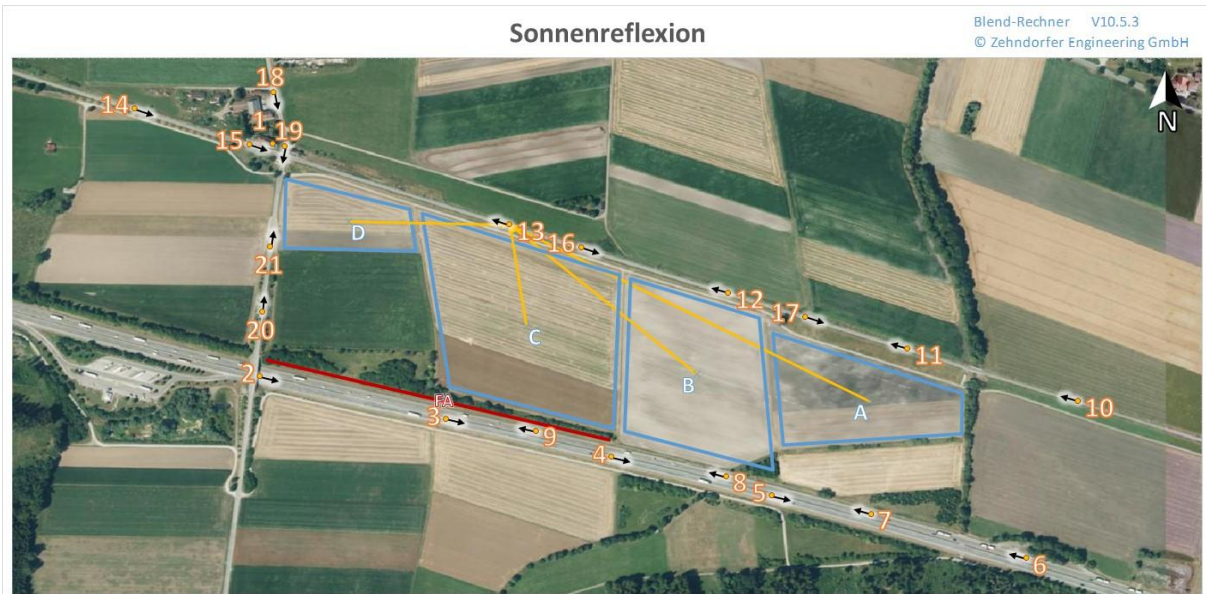
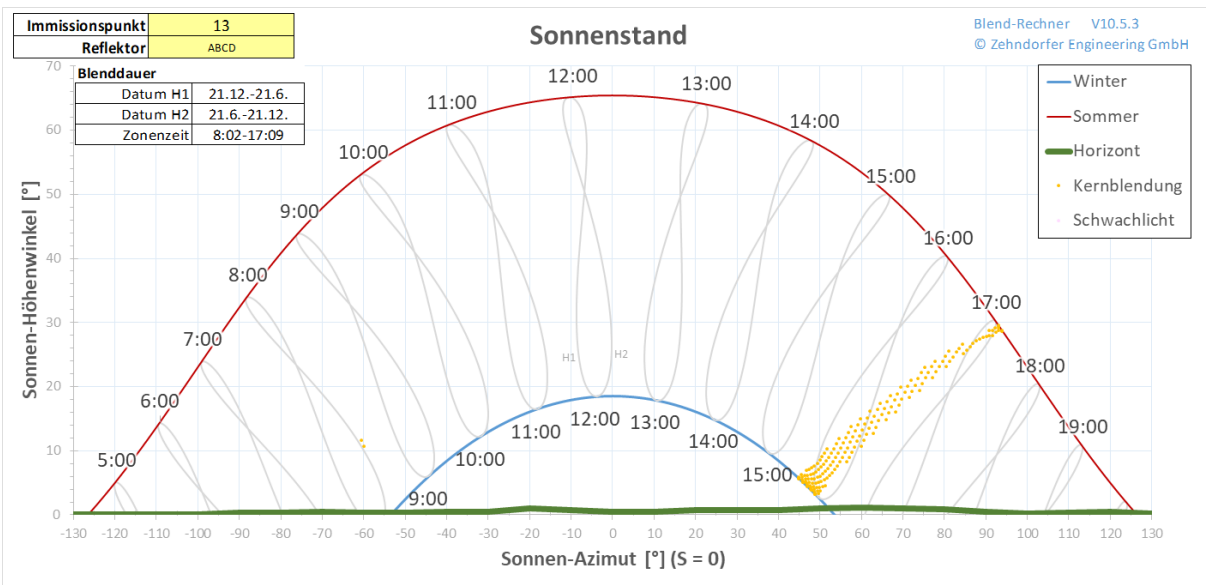

Die Resultate der Berechnung sind in folgender Tabelle zusammengefasst. Alle weiteren Ergebnisse sind in Anhang 5 zu finden.

Reflektor		ABCD
Immissionspunkt		13
Distanz	m	22
Höhenwinkel	°	0
Raumwinkel	msr	160
Datum H1	21.12.-21.6.	
Datum H2	21.6.-21.12.	
Zeit	8:02-17:09	
Kernblendung	min / Tag	15
Kernblendung	h / Jahr	21
Sonne-Reflektor-Winkel (max)	°	31
Blendung - Blickwinkel (min)	°	9
Leuchtdichte (max)	[k cd/m <sup>2</sup> ]	6 035
Retinale Einstrahlung (max)	[mW/cm <sup>2</sup> ]	47
Beleuchtungsstärke (max)	[lx]	2 631

## 2.3 Erklärung der Ergebnisse

<b>Distanz</b>	Die Distanz zwischen Reflektor und Immissionspunkt in Meter
<b>Höhenwinkel</b>	Der Höhenwinkel des Reflektors über dem Immissionspunkt. 0° bedeutet, dass sich der Reflektor auf gleicher Höhe wie der Immissionspunkt befindet.
<b>Raumwinkel</b>	Der Raumwinkel (gemessen in Milliradian) ist ein Maß für die sichtbare Größe eines Objektes. Er wird berechnet, indem man die sichtbare Fläche eines Objektes durch das Quadrat dessen Abstandes dividiert.
<b>Datum H1/H2</b>	Gibt genau jene Zeitspanne an, an welcher Blendung über den Reflektor erfolgt
<b>Zeit</b>	Die maximale Zeitspanne, bei welcher Blendung über den Reflektor erfolgt
<b>Kernblendung</b>	Die Dauer der Blendung durch direkte Spiegelung der Sonne am Reflektor, in Minuten pro Tag bzw. Stunden pro Jahr
<b>Sonne-Reflektor-Winkel</b>	Der (zum Blendzeitpunkt), vom Immissionspunkt aus, sichtbare Winkel zwischen Reflektor und Sonnenstand. Ist dieser Winkel klein (also z.B. < 10°), so spielt die Blendung, neben der, in gleicher Richtung stehenden und typischer Weise viel stärkeren Sonne, eine untergeordnete Rolle.
<b>Blendung-Blickwinkel</b>	Der minimale Winkel zwischen der Blickrichtung (also z.B. Fahrtrichtung) und jener Stelle des Reflektors, von welcher aus Reflexionen stattfinden können. Ist der Winkel groß (also außerhalb des eines Kegels von 30°), so spielt die Blendung für den Verkehr eine untergeordnete Rolle.
<b>Leuchtdichte</b>	Das Maximum der errechneten Leuchtdichte der Reflexion in 1.000 cd/m <sup>2</sup>
<b>Retinale Einstrahlung</b>	Die maximale Leistungsdichte der reflektierten Strahlen auf der Netzhaut in W/cm <sup>2</sup>
<b>Beleuchtungsstärke</b>	Die maximale, zusätzliche Beleuchtungsstärke der reflektierenden Strahlen, am Immissionspunkt in lux.

## 2.4 Sichtbezug

Um den Sichtbezug zu den reflektierenden Flächen und deren Reflexionen deutlich zu machen, wurde die Darstellung dieser Punkte mit Blick in Fahrtrichtung (bzw. von Nachbargebäuden in Richtung der reflektierenden Flächen) gewählt. Die Winkel der Darstellung sind realistisch, d.h. ein durchschnittlicher Beobachter wird das hier berechnete Gesichtsfeld vor Augen haben.

Abbildung 9 Blickfeld



Abbildung 9 zeigt jene Flächen, von denen Reflexionen zu erwarten sind. Es ist die Dauer der Reflexionen in Stunden pro Jahr farblich dargestellt. Alle weiteren Ansichten sind in Anhang 5 zu sehen.

## 2.5 Blendwirkung

Die Auswirkung der Blendung auf den Menschen ist von mehreren Parametern abhängig. Folgende Parameter haben einen Einfluss auf die Blendwirkung beim Menschen:

- Größe der projizierenden Reflexions-Fläche
- Reflexionsfaktor der verwendeten Materialien
- Entfernung zwischen IP und Reflektor
- Winkel zwischen Sonne und Reflexionsfläche
- Häufigkeit und Dauer der Reflexion
- Jahreszeit und Uhrzeit der Reflexion
- Tätigkeit des Menschen bei der die Reflexion wahrgenommen wird
- Möglichkeiten sich vor Blendung zu schützen

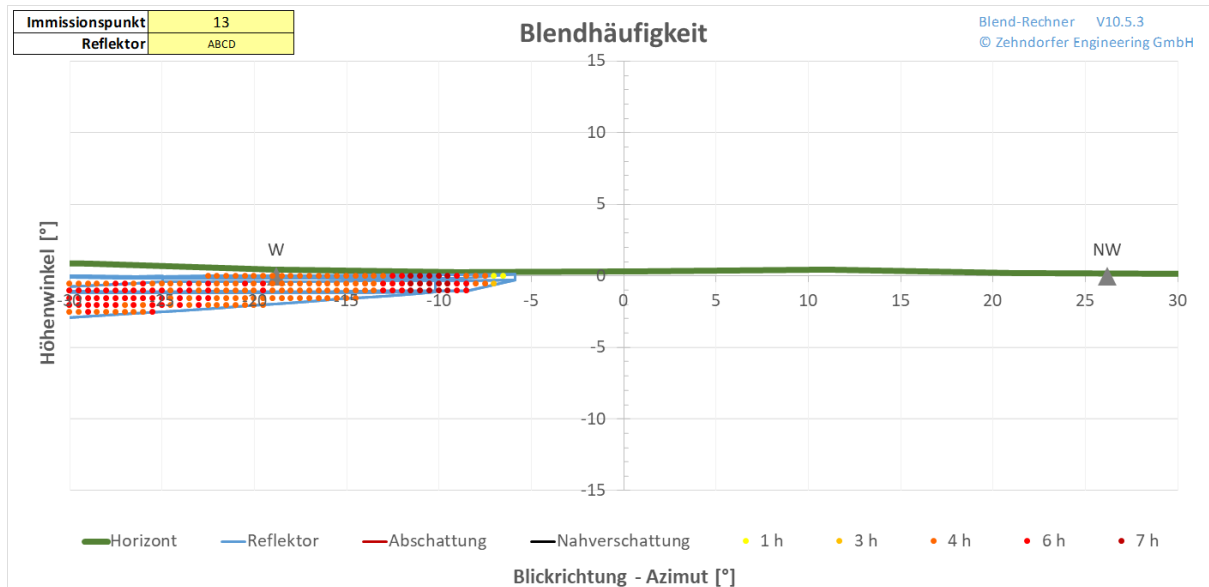
### 2.5.1 Größenverhältnisse

Die hier dargestellten Größenverhältnisse sollen bei der subjektiven Einordnung der Reflexionsfläche helfen. Da das Auge keine Größen, sondern nur optische Winkel wahrnimmt (also das Verhältnis von Größe zur Entfernung<sup>2</sup>) sind hier alle Größen im Maß des Raumwinkels (Milliradian) umgerechnet.

Sichtbeziehung	Raumwinkel
<b>Gesichtsfeld</b>	2.200 msr
<b>Sonnenscheibe am Himmel</b>	0,068 msr
<b>Ausgestreckter Daumen</b>	1,55 msr

Die maximal sichtbare Größe der Solar-Anlage, vom Immissionspunkt gesehen (160 msr), ist als sehr groß zu bezeichnen.

### 2.5.2 Richtung der Blendung

Die Richtung, von der Blendung ausgeht, kann eine entscheidende Rolle für die Blendwirkung spielen. Während Blendungen von oben (z.B. Sonne) als normal anzusehen sind und Menschen diesbezüglich nicht sehr empfindlich sind, können waagrecht einfallende Lichtstrahlen Menschen stören. Auch solche Blendungen, die von weiter links oder rechts der Sehachse kommen, werden weniger störend empfunden als jene, die im Zentrum des Gesichtsfeldes auftreten.

Die Richtlinie für die "Beleuchtung von Arbeitsstätten" DIN EN 12464, zum Beispiel, reduziert seitlich auftretende Blendungen mit dem Guth-Positionsindex<sup>3</sup>.

Daher werden in diesem Gutachten nur solche Blendungen als relevant für den Verkehr betrachtet, die innerhalb eines Winkels von +/- 30° zur Sehachse (= Fahrtrichtung) liegen. Reflexionen mit Seitenwinkeln von mehr als 15° zur Sichtachse stellen keine Gefahr für den Verkehr dar.

### 2.5.3 Blendstärke

Die Solar-Module haben bei rechtwinklig auf die Oberfläche eintreffendem Licht relativ kleine Reflexionsfaktoren, weshalb dabei nur ein Teil des Sonnenlichts reflektiert wird. Bei flacher einfallenden Lichtstrahlen steigt der Anteil des reflektierten Lichtes (der Reflexionsfaktor wird höher). Auch die Stärke des Sonnenlichtes ist vom Sonnenstand abhängig (die Sonne erreicht Leuchtdichten bis zu  $1,6 \times 10^9 \text{ cd/m}^2$  und hat bei niedrig stehender Sonne noch eine Leuchtdichte von  $6 \times 10^6 \text{ cd/m}^2$ . Im Rechenmodell wurden diese Faktoren berücksichtigt. In den meisten Fällen wird bei Reflexionen Absolutblendung erreicht (eine reflektierte Leuchtdichte von über  $100.000 \text{ cd/m}^2$ ). In der Richtlinie LAI-2012 wird davon ausgegangen, dass Leuchtdichten in dieser Größenordnung bei Sonnenreflexionen immer erreicht werden. Die Stärke der

<sup>2</sup> Der Mond oder die Sonne sind also z.B. mit dem ausgestreckten Daumen vollständig verdeckbar.

<sup>3</sup> In diesem Zusammenhang wird auch auf eine Studie von Natasja van der Leden, Johan Alferdinck, Alexander Toet mit dem Titel „Verhinderung von Sonnenreflexionen in Lärmschutzwällen – ein Laborexperiment“ verwiesen, die zu dem Schluss kommt, dass: „die Fahrleistung bei kleinen Blendungswinkeln von 5 Grad besonders abnimmt.“

Reflexionen ist demnach kein Kriterium in der Richtlinie. Gemäß der Richtlinie ist nur bei einer Dauer von über 30 Minuten pro Tag, bzw. 30 Stunden pro Jahr die Grenze der Zumutbarkeit überschritten.

Abbildung 10 Stärke der Reflexionen

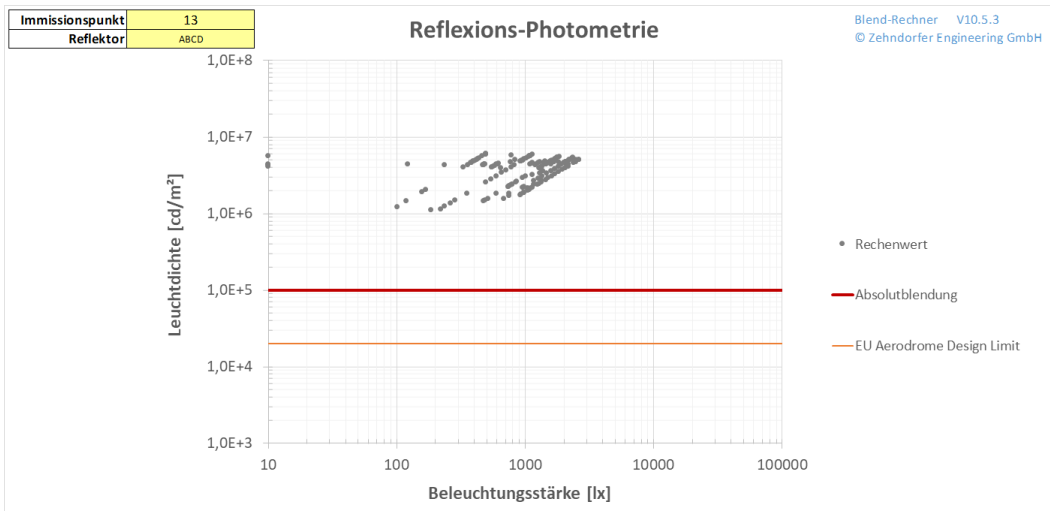

Die Berechnung der Leuchtdichte in Abbildung 10 zeigt, dass bei einigen Sonnenständen Absolutblendung erreicht wird.

### 2.5.4 Blenddauer

Abbildung 11 Blenddauer



Abbildung 11 zeigt die Verteilung der Blenddauer pro Tag über das ganze Jahr.

Die Farbkennzeichnung der unterschiedlichen Reflexionen haben die folgende Bedeutung:

- gelb: Direkt spiegelnde Kernblendung
- blau: Reflexionen außerhalb des Gesichtsfeldes (beim Verkehr +/-30° von der Fahrtrichtung)
- grau: Reflexionen bei denen die Sonne in einem geringen Winkel (<10°) zur Reflexion steht und diese daher überstrahlt.
- pink: Reflexionen mit geringer Leuchtdichte (unter 100.000 cd/m²)

Bei der Berechnung der Zeiten für Kernblendung (Reflexion ohne Streuung) wurden weder die verlängernde Wirkung der Streuung des Lichtes an den Modulen, noch die reduzierende Wirkung von Schlechtwetter (Regen, Schnee, Nebel, Hochnebel, Bewölkung) berücksichtigt.

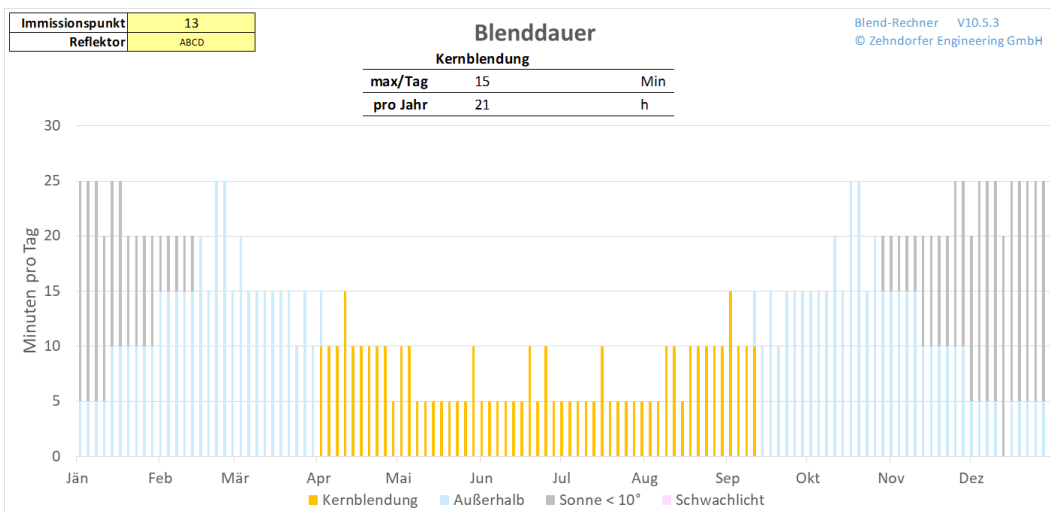
### 2.5.5 Subjektive Faktoren

Es gibt Tätigkeiten, bei denen die ungestörte Sicht in Richtung der PV-Anlage notwendig ist.

Dies ist bei den Nachbarn nicht der Fall. Allerdings liegen die reflektierenden Flächen so nahe und großflächig vor den Fenstern einiger Nachbarn, dass beim Blick aus dem Fenster dieser unweigerlich auf die Reflexionen trifft.

Bei Fahrzeuglenkern kann der Blick in Richtung der Reflexionen notwendig sein, falls diese in Fahrtrichtung liegen.

### 2.5.6 Verkehrskritische Punkte

Für den Verkehr sind folgende Punkte als kritisch zu betrachten:

- Straßen- und Eisenbahnkreuzungen
- Straßenstellen mit Querungsachsen für Fußgänger und Radfahrer
- Unfallhäufungsstellen
- Straßenstellen mit Verflechtungs- und Manöverstrecken
- Stellen mit Geschwindigkeitsinhomogenität

Abbildung 12 Unfälle 2022-2024

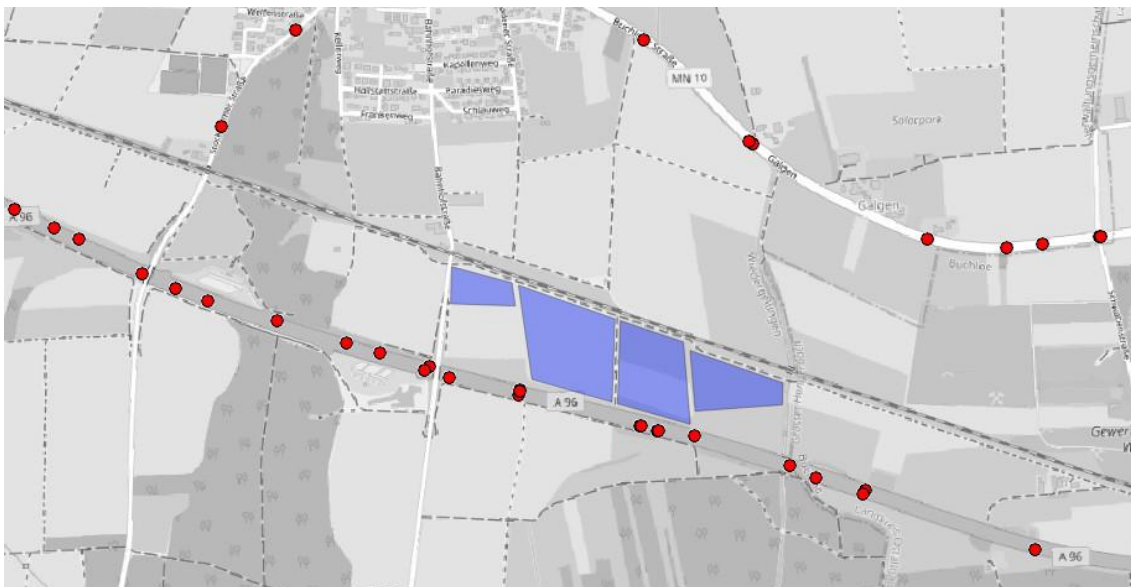

Auf dem relevanten Straßenabschnitt wurden in den letzten Jahren mehrere Unfälle gemeldet. Es liegen jedoch keine ungewöhnlichen Unfallhäufungen vor. Am IP 19 befindet sich ein Bahnübergang.

### 2.5.7 kritische Verkehrswege - Schienenfahrzeugverkehr

Für den Bahnverkehr sind die folgenden Punkte als kritisch zu betrachten:

- Form- und Lichtsignale für den Bahnverkehr
- Eisenbahnkreuzungen

Die Erkennbarkeit von Signalbildern bei Form- und Lichtsignalen in Verkehrsstellen (Bahnhöfen, Haltestellen) darf weder durch auftreffendes Licht (verursacht durch Reflexion) noch durch hinter Signalen angebrachte reflektierende Flächen beeinflusst werden.

Abbildung 13 Signalanlagen der Bahn



Am relevanten Streckenabschnitt sind Signalanlagen der Bahn installiert. Am IP 15 befindet sich ein Bahnübergang. Der Abschnitt ist daher als kritisch für die Bahn zu bewerten.

### 2.5.8 Ursprung der Reflexionen

Um die Wirksamkeit möglicher blendreduzierender Maßnahmen abschätzen zu können, ist es hilfreich den Ursprung der Reflexionen zu kennen<sup>4</sup>. Abbildung 14 zeigt (in den Farben gelb, orange, rot) die ungefähre Dauer der Reflexionen<sup>5</sup> von bestimmten reflektierenden Flächen, während eines ganzen Jahres.

---

<sup>4</sup> Auf Grund unterschiedlicher Blickwinkel reflektieren nicht alle Flächen gleich.

<sup>5</sup> Die dargestellten Dauern sind daher nur als Indikation zu verstehen und nicht für den Vergleich mit den Grenzwerten der Richtlinie geeignet.

Abbildung 14 Reflektierende Flächen

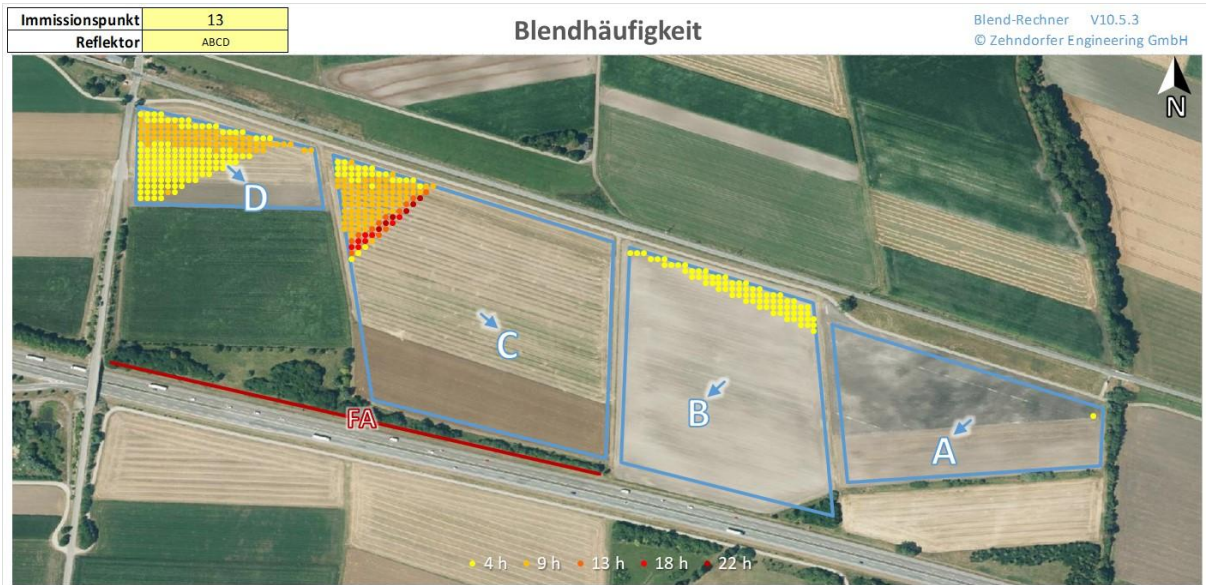

### 3 Beurteilung & Empfehlungen

#### IP1 (Nachbarschaft)

Es werden Reflexionen in Richtung der Nachbarn stattfinden, deren Dauer jedoch deutlich unter den Grenzwerten der Richtlinie liegt.

#### IP2 bis 9 (Autobahn)

In Richtung der Autobahn werden Reflexionen stattfinden, die zum Teil auch im +/-30° Sichtfeld der Fahrzeuglenker liegen. **Daher sind blendreduzierende Maßnahmen zu empfehlen.**

#### IP10 bis 17 (Bahn)

In Richtung der Bahntrasse werden Reflexionen auftreten, die zum Teil auch im inneren Gesichtsfeld der Triebwagenführer liegen. **Daher sind blendreduzierende Maßnahmen zu empfehlen.**

#### IP18 bis 21 (Straße)

Es werden Reflexionen in Richtung der Straße auftreten, welche jedoch zu jedem Zeitpunkt deutlich außerhalb des inneren Gesichtsfeldes der Fahrzeuglenker liegen und daher keine Gefahr für den Straßenverkehr darstellen.

### 3.1 Blendreduzierende Maßnahmen

Als blendreduzierende Maßnahme wird die Verlängerung des Erdwalls im Süden (3m über der Fahrbahn)<sup>6</sup>, sowie eine Verdrehung von Teilen der Solarfelder empfohlen.

Abbildung 15 und Tabelle 1 zeigen die empfohlene Verdrehung der PV-Anlagen.

Für die Ausrichtung der PV-Modul-Unterkonstruktion ist dabei Tabelle 1 „Montagesystem“ heranzuziehen.

Abbildung 15 Blendreduzierende Maßnahme

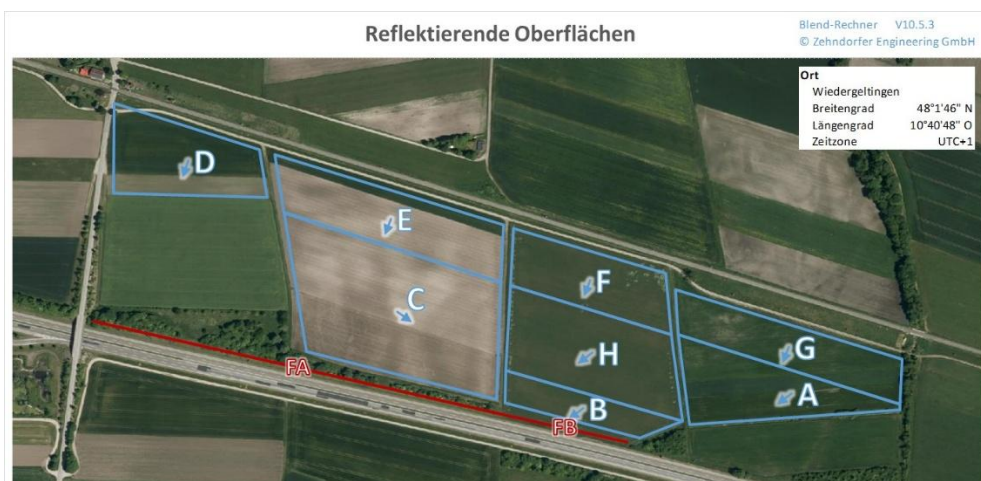

<sup>6</sup> Dies kann alternativ auch mit einem Sichtschutz, oder einer Hecke in entsprechender Höhe erfolgen, oder mit einer Kombination aus Erdwall und Sichtschutz/Hecke (siehe Abbildung 15, FB).

**Tabelle 1 Resultierende Ausrichtung**

	Montagesystem		Untergrund		Resultierende	
	Höhenwinkel	Seitenwinkel	Höhenwinkel	Seitenwinkel	Höhenwinkel	Seitenwinkel
<b>A</b>	18	50	0	-175	18	50
<b>B</b>	18	50	0	-15	18	49
<b>C</b>	18	-50	0	165	18	-50
<b>D</b>	18	19	0	-37	18	18
<b>E</b>	18	19	0	55	18	19
<b>F</b>	18	19	0	-117	18	19
<b>G</b>	18	19	0	-164	18	19
<b>H</b>	18	50	0	-154	18	50

**Tabelle 2 Abmessungen Sichtschutz<sup>7</sup>**

Sichtschutz	min. Länge [m]	min. Höhe [m]
FA	481	3,0
FB	164	3,0

**Tabelle 3 Koordinaten Sichtschutz**

Abschattung Eckpunkt	FA				FB			
	C1	C2	C3	C4	C1	C2	C3	C4
x	624 776	625 242	625 242	624 776	625 242	625 401	625 401	625 242
y	320 870	320 750	320 750	320 870	320 750	320 710	320 710	320 750
z	616	616	616	616	616	616	616	616
h	0,0	0,0	3,0	3,0	0,0	0,0	3,0	3,0

Tabelle 2 und Tabelle 3 zeigen die Lage, Abmessungen und Koordinaten des empfohlenen Sichtschutzes.

Durch die vorgeschlagenen Maßnahmen werden die Blendungen am IP 13 vollständig verhindern. Die Ergebnisse der Berechnungen sind in Anhang 5.1 auf Seite 47 zu sehen.

### 3.1.1 Allgemeine Anmerkungen zur Blendreduktion

PV-Module mit Anti-Reflexionsschicht stellen in der Regel keine ausreichende Lösung zur Blendreduzierung dar. Die Blendberechnung wurde bereits mit den partiellen Reflexionswerten solcher PV-Module durchgeführt. Die Leuchtdichte der Reflexionen kann im Diagramm der Reflexions-Photometrie (Abbildung 10 auf Seite 13) abgelesen werden. Nur wenn es gelingt, die berechneten Punkte unter die Grenze für Absolutblendung zu bringen, kann von einer erfolgreichen Blendreduktion gesprochen werden. In den meisten Fällen wären hier Verbesserungen des Reflexionsfaktors mit dem Faktor 10 bis 100 erforderlich. Hier sind daher andere Maßnahmen (wie oben beschrieben) umzusetzen.

<sup>7</sup> Falls es sich bei dem Sichtschutz um eine Hecke handelt, hat diese so Tief zu sein, um während aller Jahreszeiten durchgehende Lichtstrahlen zu 100% abzuschirmen.

### 3.1.2 Evaluierung mit blendreduzierenden Maßnahmen

#### IP1 (Nachbarschaft)

Es werden Reflexionen in Richtung der Nachbarn stattfinden, deren Dauer jedoch deutlich unter den Grenzwerten der Richtlinie liegt.

#### IP2 bis 9(Autobahn)

Auf Basis des astronomisch möglichen Sonnenstandes werden in Richtung der Autobahn keine Reflexionen auftreten.

#### IP10 bis 17 (Bahn)

In Richtung des 12 werden Reflexionen auftreten. Diese liegen vollständig außerhalb des inneren Gesichtsfeldes der Triebwagenführer und stellen daher keine Gefahr für den Bahnverkehr dar.

#### IP18 bis 21 (Straße)

Es werden Reflexionen in Richtung der Straße auftreten, welche jedoch zu jedem Zeitpunkt deutlich außerhalb des inneren Gesichtsfeldes der Fahrzeuglenker liegen und daher keine Gefahr für den Straßenverkehr darstellen.

**Durch die PV-Anlage würden also Blendungen des Bahn- und Straßenverkehrs stattfinden, weshalb blendreduzierende Maßnahmen zu empfehlen sind.**

**Bei Umsetzung der empfohlenen Maßnahmen werden keine Blendungen des Bahn- oder Straßenverkehrs stattfinden. Die Nachbarschaft wird keiner erheblichen Blendwirkung ausgesetzt.**

Datum: 7.11.2025

Gutachter:

**Zehndorfer  
Engineering**  
+43 (680) 244 3310 Zehndorfer Engineering GmbH  
office@zehndorfer.at Stift-Viktring-Straße 21/6  
www.zehndorfer.at 9073 Klagenfurt  
FN 516736k Austria  
UID-ATU74524829

  
Jakob Zehndorfer  
Zehndorfer Engineering GmbH

## ANHANG 1 DEFINITIONEN

Blendung (allgemein)	Eine Störung der visuellen <i>Wahrnehmung</i> , verursacht durch eine helle Lichtquelle im Gesichtsfeld
Psychologische Blendung	Eine Form von Blendung, welche als <i>unangenehm oder ablenkend</i> empfunden wird. Sie stört häufig nur unbewusst die Aufnahme von visueller Information, ohne die Wahrnehmung von Details wirklich zu verhindern.
Physiologische Blendung	Eine Form von Blendung, welche die Wahrnehmung von visueller Information <i>technisch messbar</i> reduziert. Sie wird durch Streulicht innerhalb des Auges verursacht, welches die wahrnehmbaren Kontraste durch seine Schleierleuchtdichte reduziert.
Blendwirkung	Die Auswirkung der Blendung auf ein Individuum
tolerierbare Grenze	In den genannten Vorschriften und Gesetzestexten wird die „tolerierbare Grenze“ für die Blendung nicht näher definiert.
Reflexion (Physik)	Das Zurückwerfen von Wellen an einer Grenzfläche
Gerichtete Reflexion	Für (nahezu) glatte Oberflächen gilt das <i>Reflexionsgesetz</i>
Immissionspunkt	Punkt, auf welchen Strahlung einwirkt
Emissionsfläche	Fläche, von welcher Strahlung ausgesendet wird
Leuchtdichte	Ein Maß für den <i>Helligkeitseindruck</i> . Gibt die Lichtstärke pro Fläche, in Candela pro Quadratmeter an [ $\text{cd}/\text{m}^2$ ] bzw. den Lichtstrom pro sichtbarer Flächeneinheit des Reflektors und Raumwinkel (des entfernt stehenden Auges) [ $\text{lm}/\text{m}^2\text{sr}$ ] an.
Lichtstärke	Der Lichtstrom pro Raumwinkel [ $\text{lm}/\text{sr}$ ]
IP	Die Immissionspunkte sind jene Punkte, für welche die Blendberechnung durchgeführt wird
PV	Photovoltaik
Azimut	Seitenwinkel (horizontal) zwischen Objekt und Südrichtung
Elevation	auch <i>Höhenwinkel</i> , gemessen von der Horizontalen zur Objektoberfläche
Koordinatensystem	Das verwendete Koordinatensystem verläuft in x/y-Ebene parallel zur Erdoberfläche, der z-Vektor zeigt senkrecht in die Höhe. In der Berechnung finden verschiedene andere Koordinatensysteme Anwendung, was für das Endergebnis jedoch irrelevant ist.
Prismierung	PV-Glas hat, neben seiner besonderen chemischen Zusammensetzung und einer eventuellen anti-reflex Beschichtung, in vielen Fällen auch noch die Eigenschaft einer „rauen“ Oberfläche – kleine Prismen, die die Reflexion verringern und die Transmission des Lichts in das Glas verstärken sollen. An diesen kleinen, unterschiedlich geneigten Flächen entsteht Streulicht.

## **ANHANG 2 RICHTLINIEN, VORSCHRIFTEN UND GESETZE**

### **Bundes-Immissionsschutzgesetz (2016)**

§ 5 (1) Genehmigungsbedürftige Anlagen sind so zu errichten und zu betreiben, dass zur Gewährleistung eines hohen Schutzniveaus für die Umwelt insgesamt 1. schädliche Umwelteinwirkungen und sonstige Gefahren, erhebliche Nachteile und erhebliche Belästigungen für die Allgemeinheit und die Nachbarschaft nicht hervorgerufen werden können; ...

§ 22 (1) Nicht genehmigungsbedürftige Anlagen sind so zu errichten und zu betreiben, dass 1. schädliche Umwelteinwirkungen verhindert werden, die nach dem Stand der Technik vermeidbar sind, ...

### **Bürgerliches Gesetzbuch 2015, § 906**

(1) Der Eigentümer eines Grundstücks kann die Zuführung von Gasen, Dämpfen, Gerüchen, Rauch, Ruß, Wärme, Geräusch, Erschütterungen und ähnliche von einem anderen Grundstück ausgehende Einwirkungen insoweit nicht verbieten, als die Einwirkung die Benutzung seines Grundstücks nicht oder nur unwesentlich beeinträchtigt. Eine unwesentliche Beeinträchtigung liegt in der Regel vor, wenn die in Gesetzen oder Rechtsverordnungen festgelegten Grenz- oder Richtwerte von den nach diesen Vorschriften ermittelten und bewerteten Einwirkungen nicht überschritten werden. Gleiches gilt für Werte in allgemeinen Verwaltungsvorschriften, die nach § 48 des Bundes-Immissionsschutzgesetzes erlassen worden sind und den Stand der Technik wiedergeben.

(2) Das Gleiche gilt insoweit, als eine wesentliche Beeinträchtigung durch eine ortsübliche Benutzung des anderen Grundstücks herbeigeführt wird und nicht durch Maßnahmen verhindert werden kann, die Benutzern dieser Art wirtschaftlich zumutbar sind. Hat der Eigentümer hiernach eine Einwirkung zu dulden, so kann er von dem Benutzer des anderen Grundstücks einen angemessenen Ausgleich in Geld verlangen, wenn die Einwirkung eine ortsübliche Benutzung seines Grundstücks oder dessen Ertrag über das zumutbare Maß hinaus beeinträchtigt.

### **Hinweise zur Messung, Beurteilung und Minderung von Lichtimmissionen der Bund/Länder-Arbeitsgemeinschaft für Immissionsschutz (LAI-2012), 13.09.2012**

#### **3. Maßgebliche Immissionsorte und –Situationen**

Maßgebliche Immissionsorte sind a) schutzwürdige Räume, die als Wohnräume, Schlafräume, einschließlich Übernachtungsräume in Beherbergungsstätten und Bettenräume in Krankenhäusern und Sanatorien, Unterrichtsräume in Schulen, Hochschulen und ähnlichen Einrichtungen, Büroräume, Praxisräume, Arbeitsräume, Schulungsräume und ähnliche Arbeitsräume genutzt werden. An Gebäuden anschließende Außenflächen (z. B. Terrassen und Balkone) sind schutzwürdigen Räumen tagsüber zwischen 6:00 – 22:00 Uhr gleichgestellt. b) unbebaute Flächen in einer Bezugshöhe von 2 m über Grund an dem am stärksten betroffenen Rand der Flächen, auf denen nach Bau- oder Planungsrecht Gebäude mit schutzwürdigen Räumen zugelassen sind.

Zur Ermittlung der Immissionen (Blendzeiträume) wird von idealisierten Annahmen ausgegangen

- Die Sonne ist punktförmig
- Das Modul ist ideal verspiegelt, d.h. es kann das Reflexionsgesetz „Einfallswinkel gleich Ausfallswinkel“ angewendet werden.
- Die Sonne scheint von Aufgang bis Untergang d.h. die Berechnung liefert die astronomisch maximal möglichen Immissionszeiträume.

In den Immissionszeiten sollten nur solche Konstellationen berücksichtigt werden, in denen sich die Blickrichtungen zur Sonne und auf das Modul um mindestens  $10^\circ$  unterscheiden.

Eine erhebliche Belästigung im Sinne des BImSchG durch die maximal mögliche astronomische Blenddauer unter Berücksichtigung aller umliegenden Photovoltaikanlagen kann vorliegen, wenn diese mindestens 30 Minuten am Tag oder 30 Stunden pro Kalenderjahr beträgt.

### **Bundesfernstraßengesetz (2007)**

§ 9 Bauliche Anlagen an Bundesfernstraßen - (2) Im Übrigen bedürfen Baugenehmigungen oder nach anderen Vorschriften notwendige Genehmigungen der Zustimmung der obersten Landesstraßenbaubehörde, wenn 1. bauliche Anlagen längs der Bundesautobahnen in einer Entfernung bis zu 100 Meter und längs der Bundesstraßen außerhalb der zur Erschließung der anliegenden Grundstücke bestimmten Teile der Ortsdurchfahrten bis zu 40 Meter, gemessen vom äußeren Rand der befestigten Fahrbahn, errichtet, erheblich geändert oder anders genutzt werden sollen, ...

(3) Die Zustimmung nach Absatz 2 darf nur versagt oder mit Bedingungen und Auflagen erteilt werden, soweit dies wegen der Sicherheit oder Leichtigkeit des Verkehrs, der Ausbauabsichten oder der Straßenbaugestaltung nötig ist.

### ANHANG 3 METHODIK DER BERECHNUNG

Die Berechnung wird mittels *Raytracing* durchgeführt. Dabei wird der errechnete Sonnenstand für ein ganzes Jahr in der Auflösung von 1 bis 5 Minuten, in einen Einfallswinkel auf der Reflexionsfläche umgerechnet und mathematisch gespiegelt. Alle Zeitpunkte, bei denen Reflexionen in Richtung der Immissionsunkte auftreten, werden notiert und grafisch im Blendverlauf dargestellt. Die Blenddauer wird als tägliche und jährliche Akkumulation der Blendzeitpunkte errechnet. Alle Berechnungen werden unter Zuhilfenahme von vorteilhaften Koordinatensystemen, mittels entsprechender Drehmatrizen durchgeführt.

Für eine eventuelle Berechnung der photometrischen Daten (Leuchtdichte und Beleuchtungsstärke) wird die, vom Sonnenstand abhängige, Einstrahlung mit dem winkelabhängigen Reflexionsfaktor multipliziert. Auch die Strahlaufweitung an der reflektierenden Oberfläche wird berücksichtigt. Die Beleuchtungsstärke wird mit der, zu jedem Zeitpunkt reflektierenden, Oberfläche berechnet.

Die, in der Realität, bei großen Einfallswinkeln, beobachtbare Winkelverschiebung und zusätzliche Winkelaufweitung des gestreuten Lichtbündels wurde in der Reflexionsberechnung vernachlässigt (wie in der Richtlinie vorgesehen).

In den Berechnungen und grafischen Darstellungen wurden die folgenden Datenquellen eingesetzt:

Copyright				
	Daten Quelle	©	Link	Höhe
	Orthofoto Bayernatlas	CC BY 4.0	<a href="http://geodaten.bayern.de">geodaten.bayern.de</a>	
	Geländemodell Bayernatlas	CC BY 4.0	<a href="http://geodaten.bayern.de">geodaten.bayern.de</a>	DHHN2016
	Oberflächenmodell N/A			
	Verwaltungsgrenzen Bayernatlas	CC BY 4.0	<a href="http://geodaten.bayern.de">geodaten.bayern.de</a>	

## ANHANG 4 VERMESSUNG DER UMGEBUNG

Tabelle 4 Koordinaten der reflektierenden Flächen

EPSG	Koordinatensystem	False Northing	False Easting	Höhe
25832	UTM 32N	5 000 000	0	DHHN2016

Reflektor Eckpunkt	A				B				C			
	C1	C2	C3	C4	C1	C2	C3	C4	C1	C2	C3	C4
x	625 480	625 722	625 724	625 465	625 264	625 466	625 447	625 271	625 025	625 248	625 256	624 988
y	320 741	320 759	320 820	320 910	320 762	320 705	320 934	320 993	320 830	320 766	320 998	321 091
z	615	615	614	615	616	616	615	615	615	616	615	615
h	0,8	0,8	0,8	0,8	0,8	0,8	0,8	0,8	0,8	0,8	0,8	0,8

Reflektor Eckpunkt	D			
	C1	C2	C3	C4
x	624 799	624 979	624 970	624 802
y	321 040	321 034	321 098	321 143
z	615	615	615	616
h	0,8	0,8	0,8	0,8

Tabelle 5 Winkel der reflektierenden Flächen

	Montagesystem		Untergrund		Resultierende	
	Höhenwinkel	Seitenwinkel	Höhenwinkel	Seitenwinkel	Höhenwinkel	Seitenwinkel
A	18	45	0	-169	18	45
B	18	45	0	-139	18	45
C	18	-45	0	130	18	-45
D	18	-45	0	-40	18	-45

Tabelle 6 Immissionspunkte

Immissionspunkt	1	2	3	4	5	6	7	8	9	10
Bezeichnung	IP1	IP-S01	IP-S02	IP-S03	IP-S04	IP-S05	IP-S06	IP-S07	IP-S08	IP-B01
x	624 786	624 768	625 021	625 247	625 464	625 811	625 600	625 403	625 144	625 881
y	321 196	320 845	320 780	320 723	320 664	320 570	320 637	320 693	320 761	320 807
z	616	616	616	617	617	617	617	617	616	616
h	8,0	2,5	2,5	2,5	2,5	2,5	2,5	2,5	2,5	2,5
Blickrichtung - Az		-75	-76	-76	-75	108	107	105	104	109

Immissionspunkt	11	12	13	14	15	16	17	18	19	20
Bezeichnung	IP-B02	IP-B03	IP-B04	IP-B05	IP-B06	IP-B07	IP-B08	IP-S09	IP-S10	IP-S11
x	625 650	625 405	625 107	624 598	624 754	625 205	625 511	624 787	624 802	624 771
y	320 887	320 970	321 073	321 248	321 195	321 039	320 935	321 274	321 192	320 941
z	616	616	616	616	616	616	616	615	616	620
h	2,5	2,5	2,5	2,5	2,5	2,5	2,5	2,5	2,5	2,5
Blickrichtung - Az	109	109	109	-70	-71	-71	-71	-12	9	-174

Immissionspunkt	21
Bezeichnung	IP-S12
x	624 782
y	321 040
z	616
h	2,5
Blickrichtung - Az	-173

Tabelle 7 Abschattung durch bestehenden Erdwall

Abschattung Eckpunkt	FA			
	C1	C2	C3	C4
x	624 776	625 242	625 242	624 776
y	320 870	320 750	320 750	320 870
z	616	617	617	616
h	0,0	0,0	3,0	3,0

## ANHANG 5 DETAIL-ERGEBNISSE DER BERECHNUNGEN

Reflektor		AB	ABCD	ABCD	ABCD	ABCD	ABCD	ABCD	ABCD
<b>Immissionspunkt</b>		1	2	3	4	5	6	7	8
Distanz	m	56	198	49	43	40	209	113	28
Höhenwinkel	°	-1	0	0	0	0	0	0	0
Raumwinkel	msr	1	1	0	53	58	1	20	121
Datum H1		4.1.-27.2.	-	7.4.-7.4.	19.4.-21.6.	-	-	-	-
Datum H2		13.10.-6.12.	-	4.9.-4.9.	21.6.-23.8.	-	-	-	-
Zeit		8:02-8:45	-	7:51-7:54	7:28-7:51	-	-	-	-
Kernblendung	min / Tag	5	-	5	10	-	-	-	-
Kernblendung	h / Jahr	1	-	0	12	-	-	-	-
Sonne-Reflektor-Winkel (max)	°	14	-	22	32	-	-	-	-
Blendung - Blickwinkel (min)	°	0	-	6	11	-	-	-	-
Leuchtdichte (max)	[k cd/m <sup>2</sup> ]	5 863	-	5 174	5 008	-	-	-	-
Retinale Einstrahlung (max)	[mW/cm <sup>2</sup> ]	45	-	40	39	-	-	-	-
Beleuchtungsstärke (max)	[lx]	1 587	-	0	838	-	-	-	-

Reflektor		ABCD	CD	ACD	ABCD	ABCD	AB	AB	ABCD
<b>Immissionspunkt</b>		9	10	11	12	13	14	15	16
Distanz	m	33	158	39	22	22	230	71	22
Höhenwinkel	°	0	0	0	0	0	0	0	0
Raumwinkel	msr	0	0	100	191	160	0	0	141
Datum H1		7.4.-10.4.	-	1.4.-21.6.	21.12.-21.6.	21.12.-21.6.	-	24.2.-5.3.	21.12.-21.6.
Datum H2		1.9.-4.9.	-	21.6.-10.9.	21.6.-21.12.	21.6.-21.12.	-	7.10.-16.10.	21.6.-21.12.
Zeit		7:51-7:54	-	16:35-17:09	8:02-17:11	8:02-17:09	-	7:59-8:30	8:02-17:09
Kernblendung	min / Tag	0	-	5	5	15	-	5	5
Kernblendung	h / Jahr	0	-	2	2	21	-	1	2
Sonne-Reflektor-Winkel (max)	°	23	-	29	29	31	-	14	31
Blendung - Blickwinkel (min)	°	174	-	9	9	9	-	3	6
Leuchtdichte (max)	[k cd/m <sup>2</sup> ]	5 174	-	5 187	6 241	6 035	-	6 069	6 241
Retinale Einstrahlung (max)	[mW/cm <sup>2</sup> ]	40	-	19	49	47	-	16	49
Beleuchtungsstärke (max)	[lx]	0	-	0	681	2 631	-	497	2 735

Reflektor		ACD	AB	AB	ABD	ABD
<b>Immissionspunkt</b>		17	18	19	20	21
Distanz	m	39	131	49	103	17
Höhenwinkel	°	0	0	0	-1	0
Raumwinkel	msr	71	0	0	24	142
Datum H1		21.12.-21.6.	30.12.-29.12.	24.2.-24.2.	20.3.-13.4.	5.3.-21.6.
Datum H2		21.6.-21.12.	12.12.-12.12.	16.10.-16.10.	29.8.-22.9.	21.6.-7.10.
Zeit		8:06-17:09	8:30-8:39	8:02-8:30	7:52-8:12	4:28-8:22
Kernblendung	min / Tag	5	0	0	0	0
Kernblendung	h / Jahr	0	0	0	0	0
Sonne-Reflektor-Winkel (max)	°	30	4	12	24	17
Blendung - Blickwinkel (min)	°	10	38	73	90	46
Leuchtdichte (max)	[k cd/m <sup>2</sup> ]	6 241	1 184	5 838	5 505	6 069
Retinale Einstrahlung (max)	[mW/cm <sup>2</sup> ]	49	3	12	43	26
Beleuchtungsstärke (max)	[lx]	654	129	508	1 084	828

Im Folgenden werden jene Ergebnisse grafisch dargestellt, für welche Reflexionen auftreten können.

Immissionspunkt	1
Reflektor	AB

**Blendhäufigkeit**

Blend-Rechner V10.5.3  
© Zehndorfer Engineering GmbH

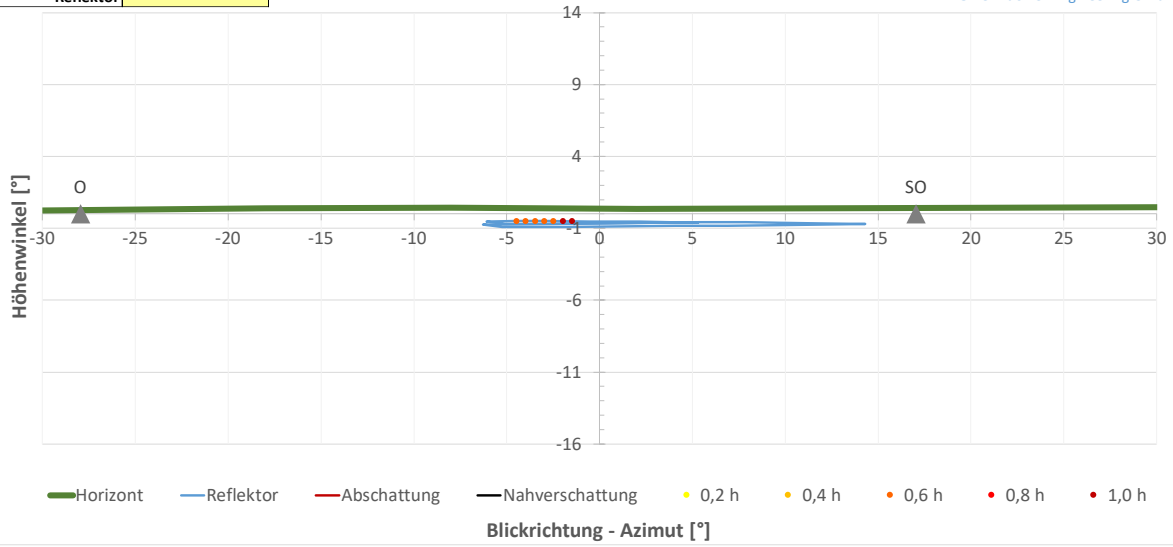

Immissionspunkt	2
Reflektor	ABCD

**Blendhäufigkeit**

Blend-Rechner V10.5.3  
© Zehndorfer Engineering GmbH

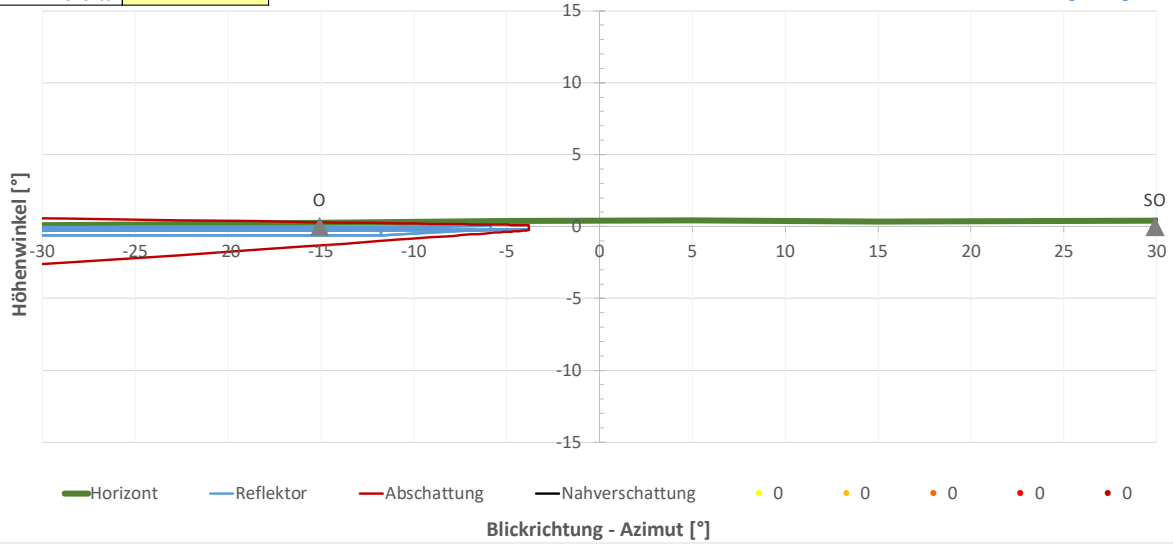

**Sonnenreflexion**

Blend-Rechner V10.5.3  
© Zehndorfer Engineering GmbH

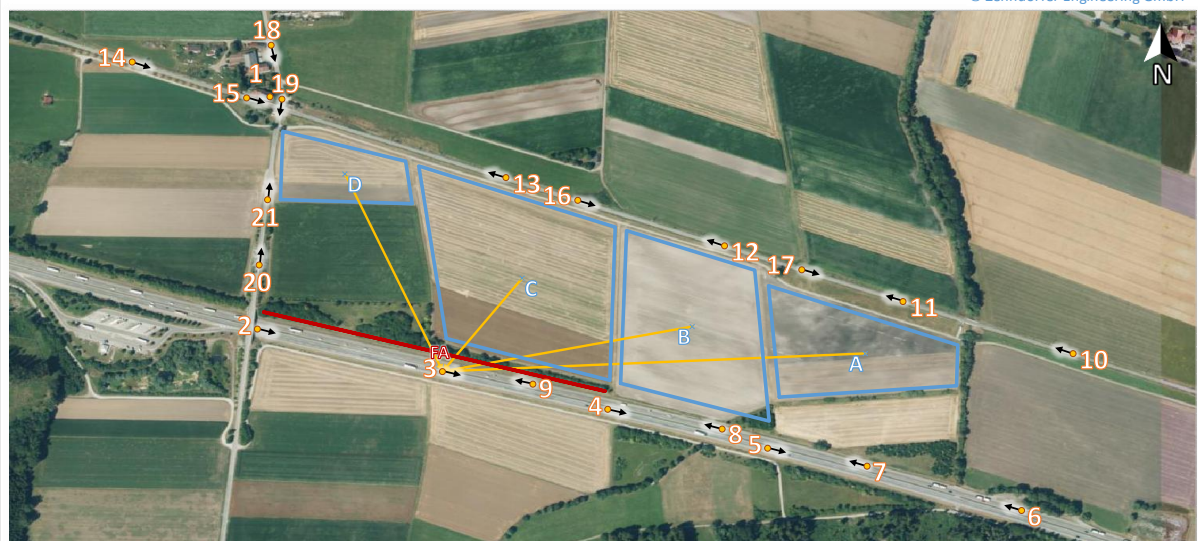

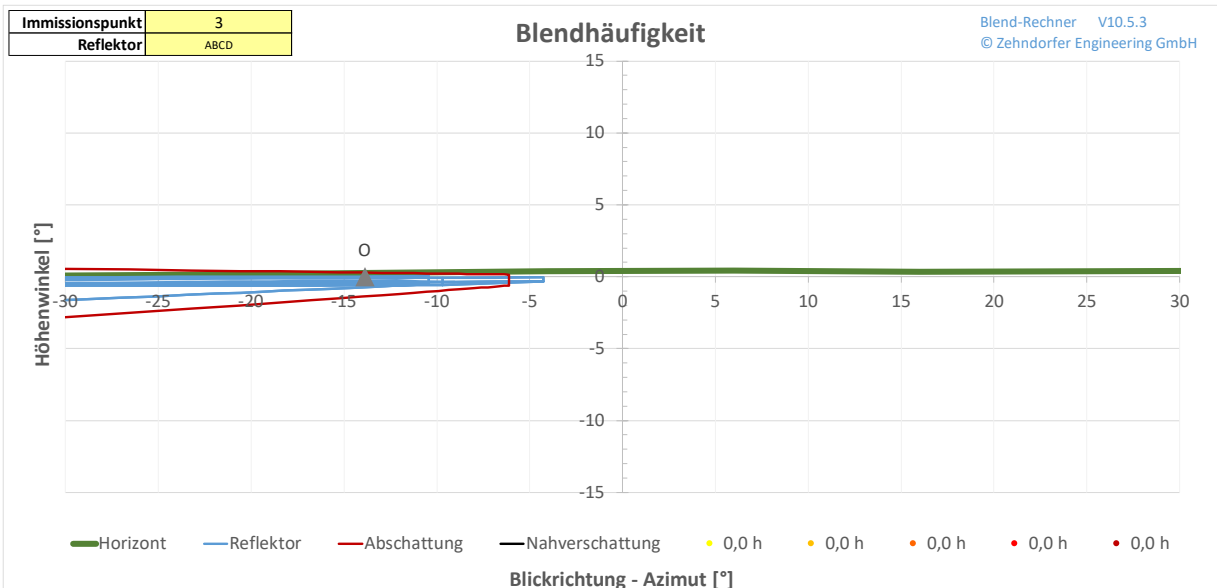
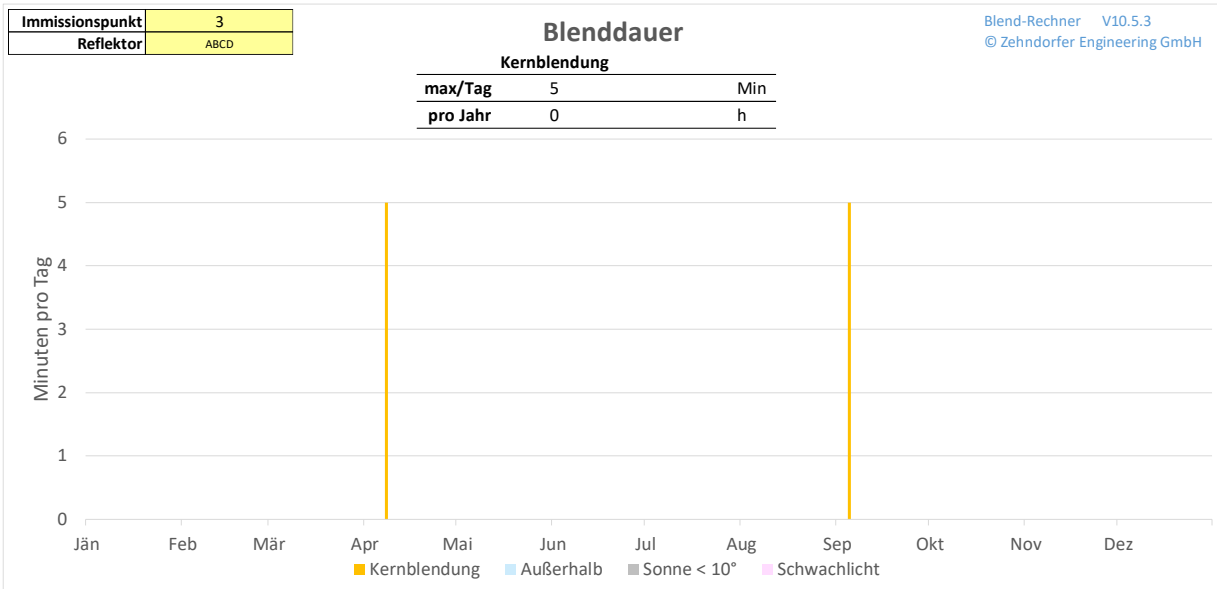
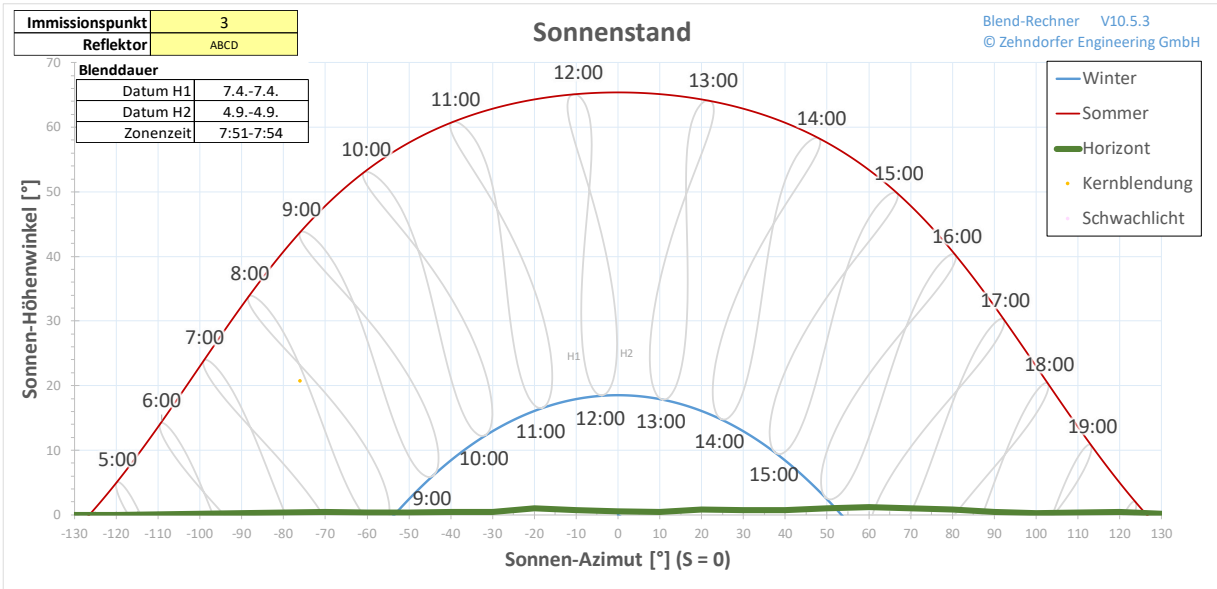

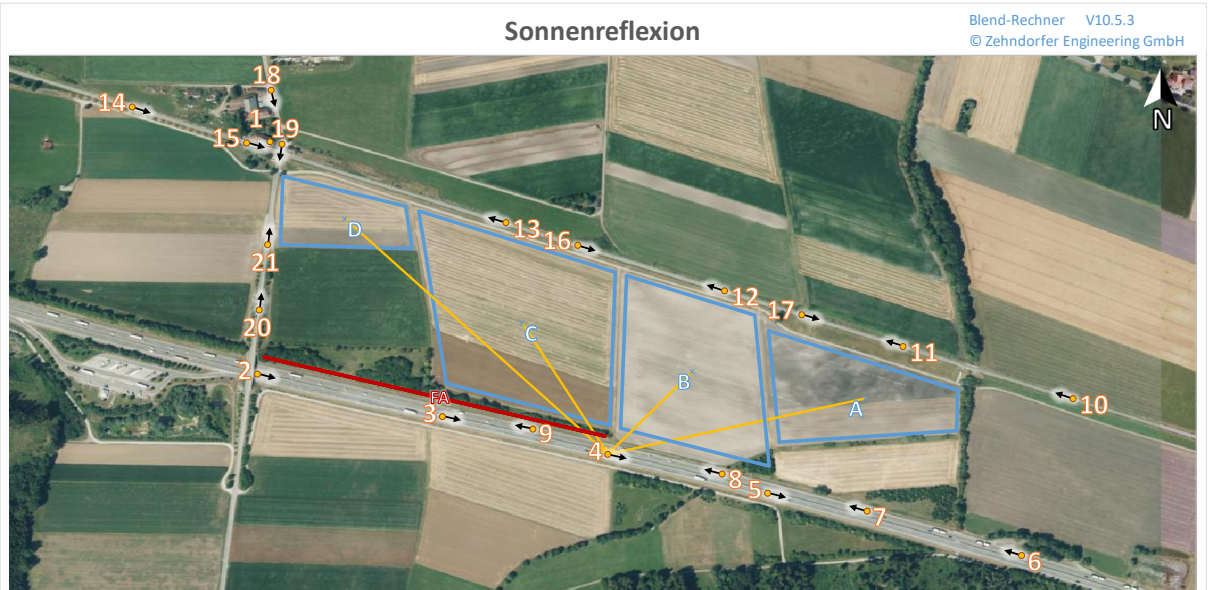
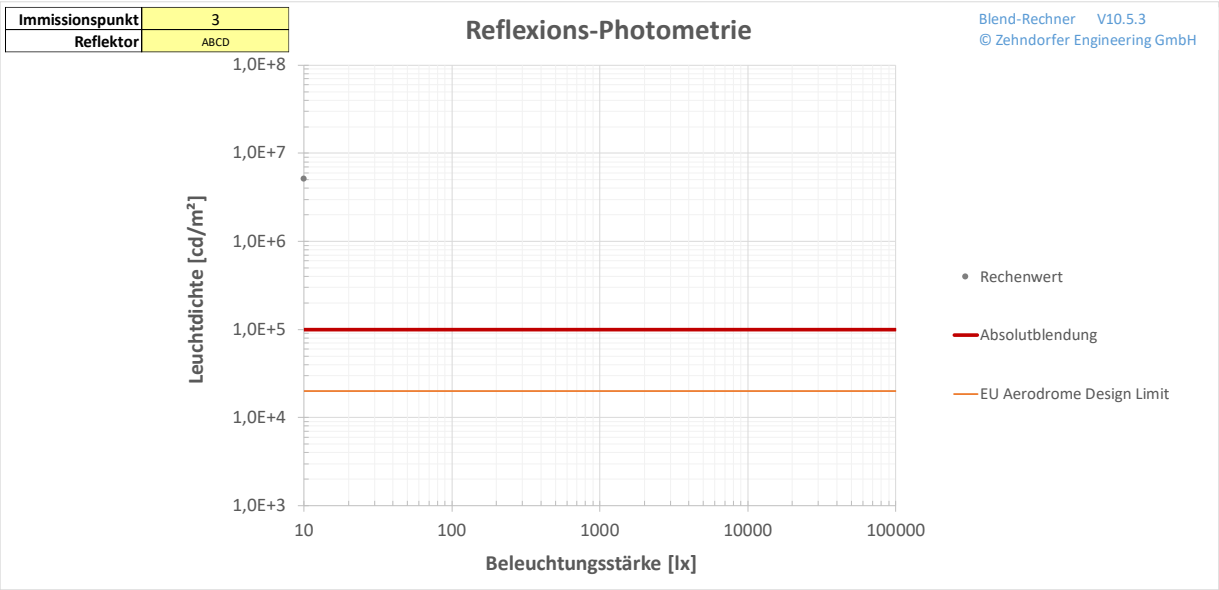

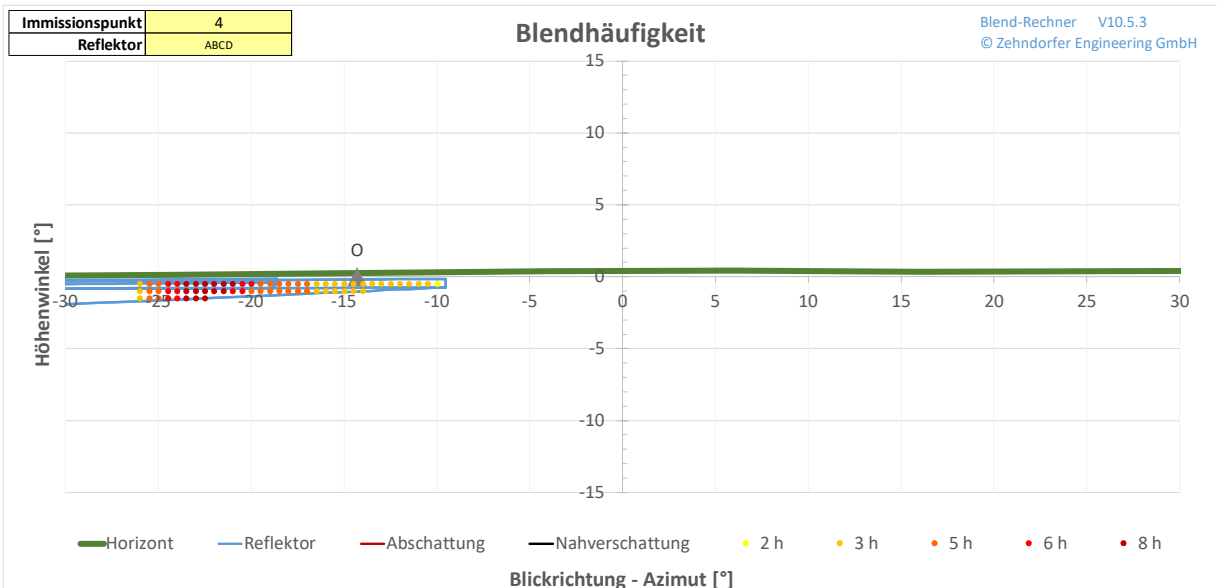
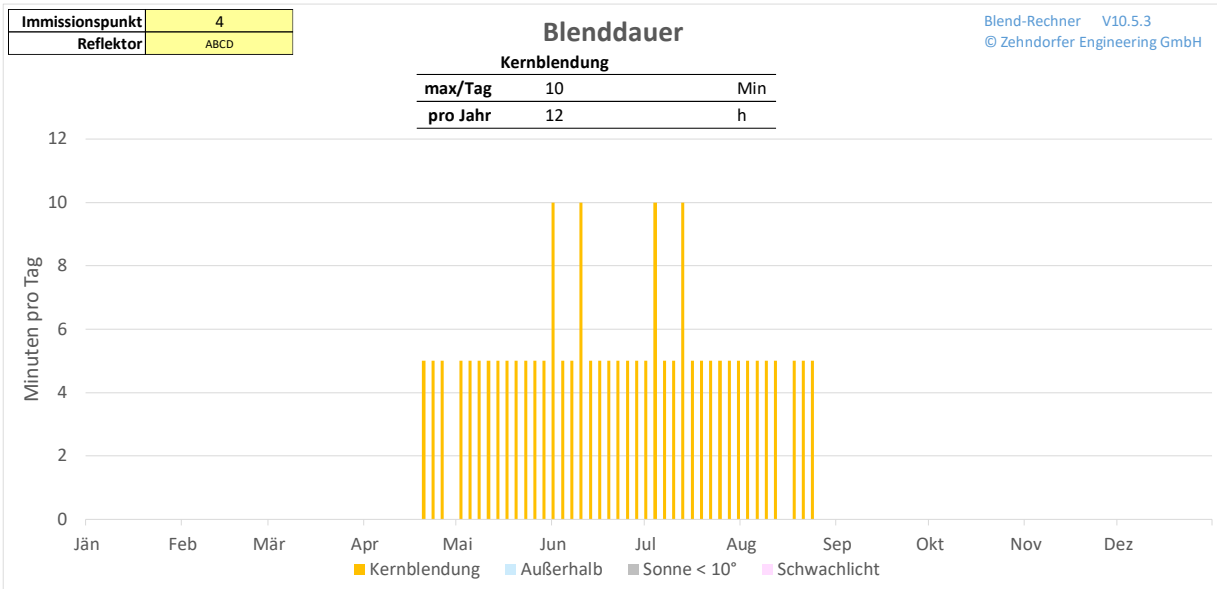
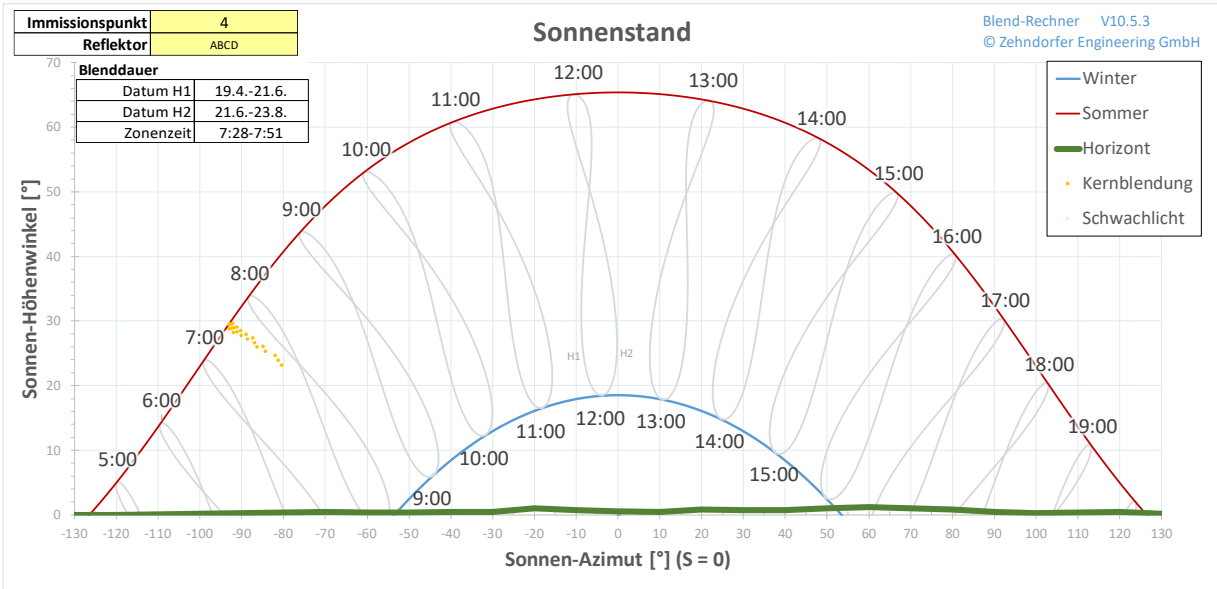

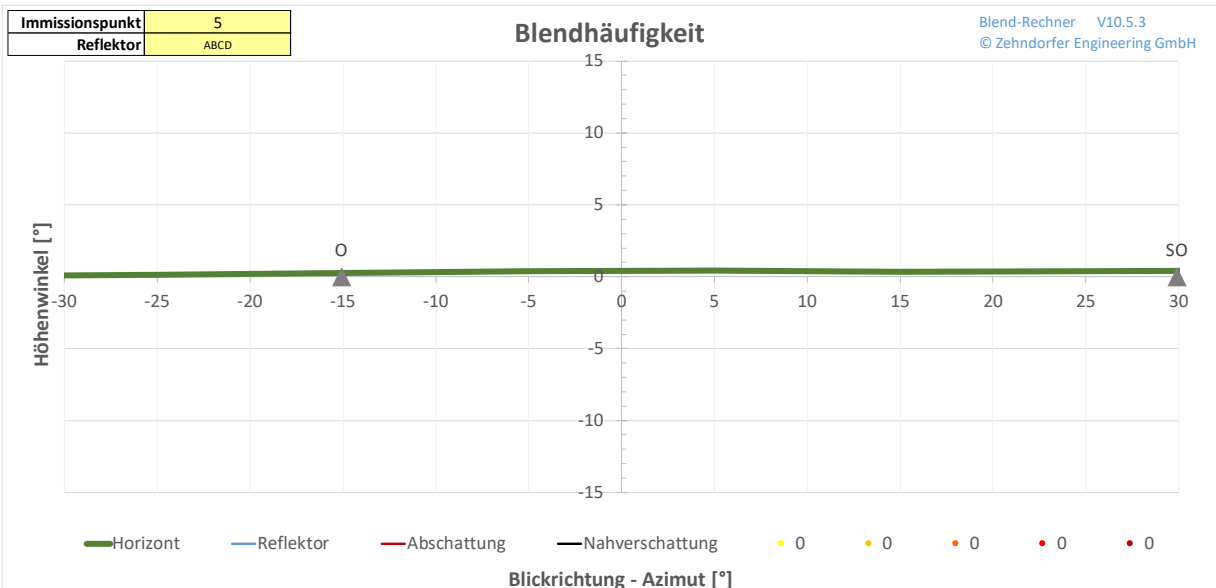
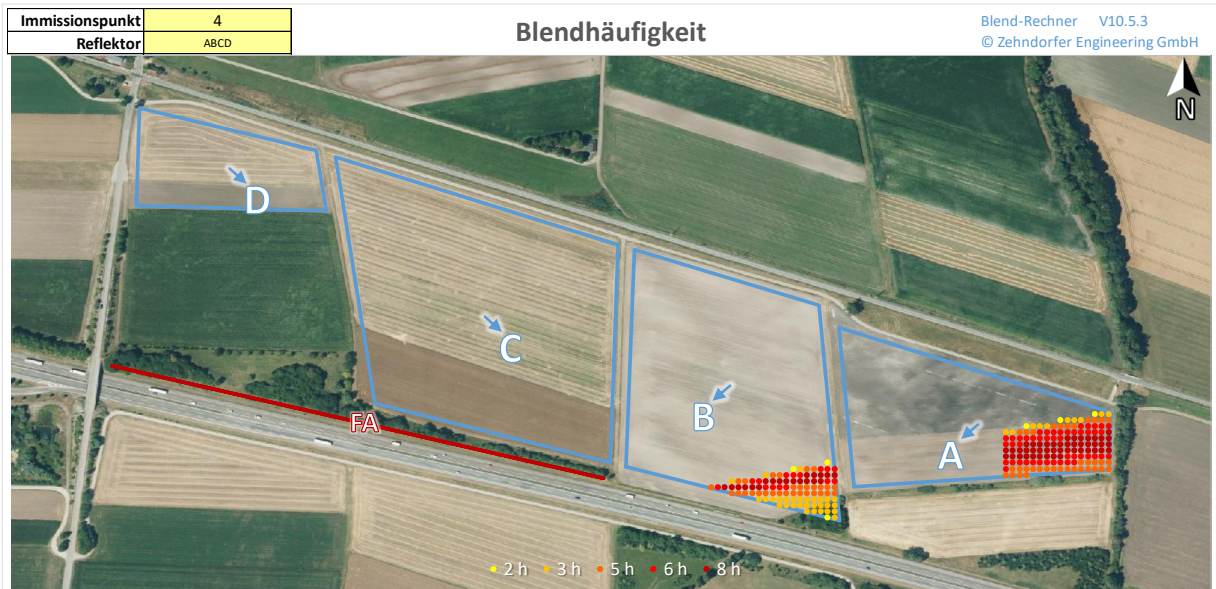
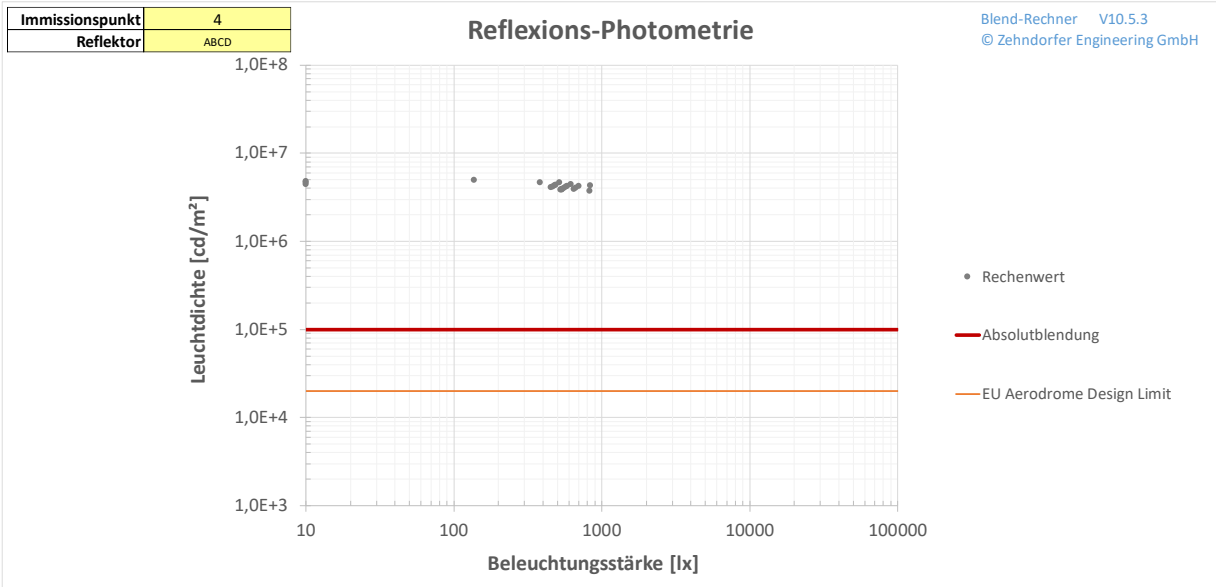

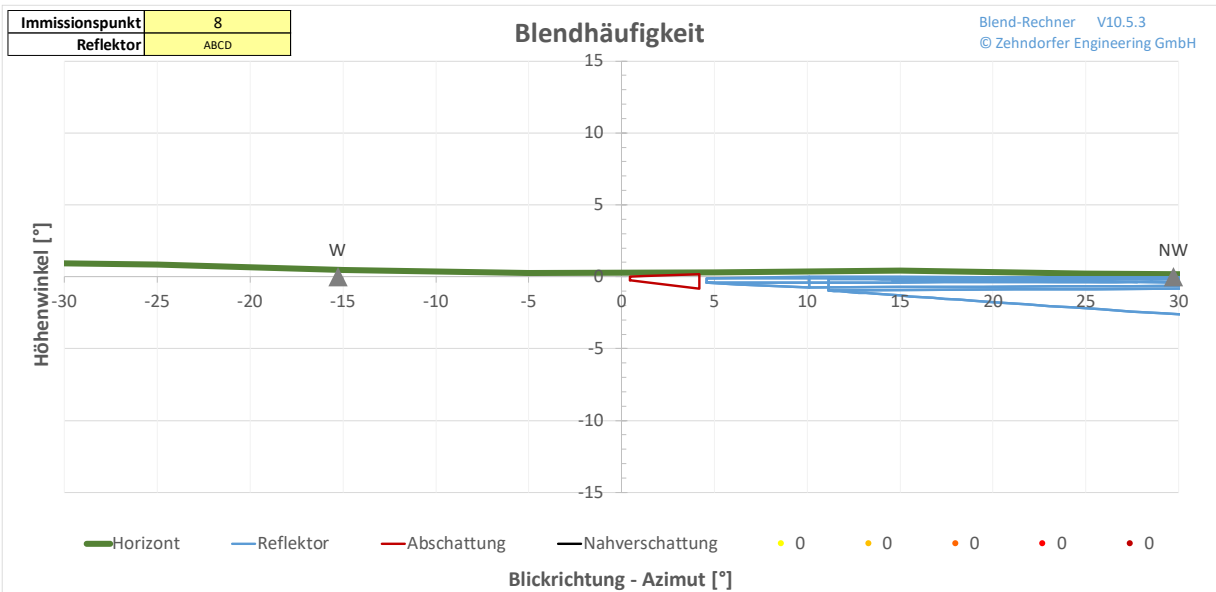
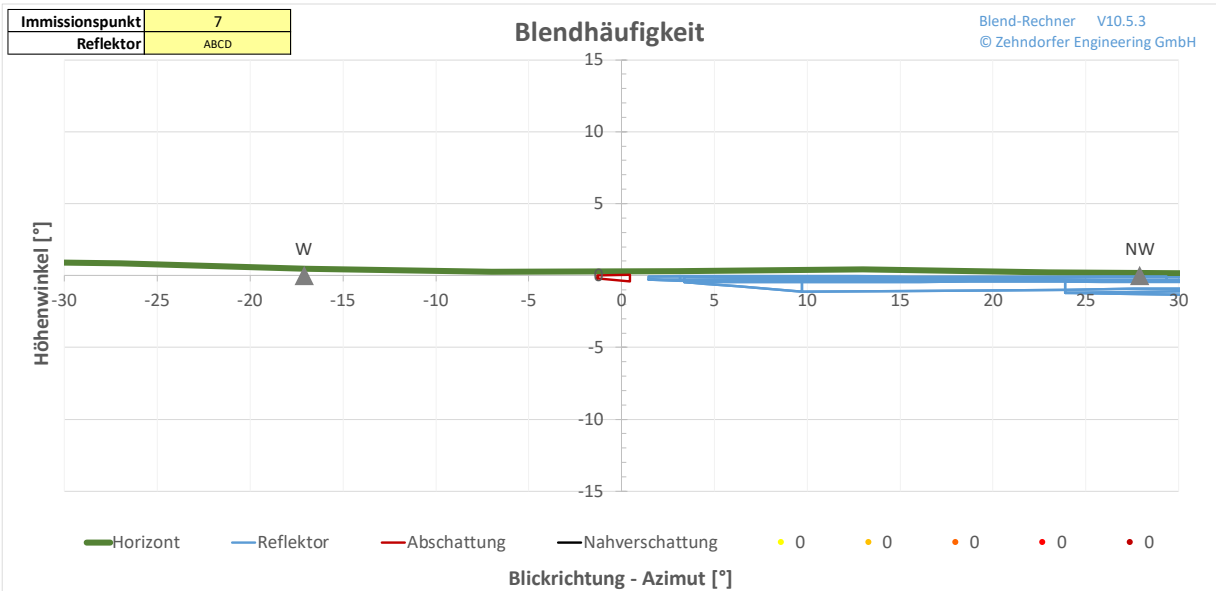
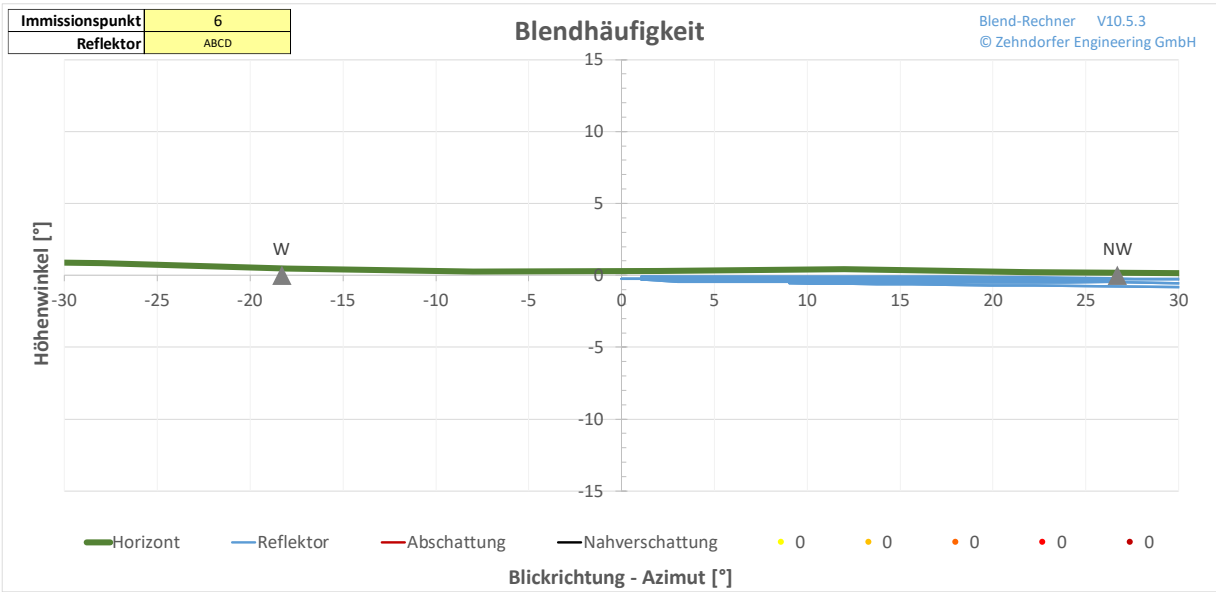

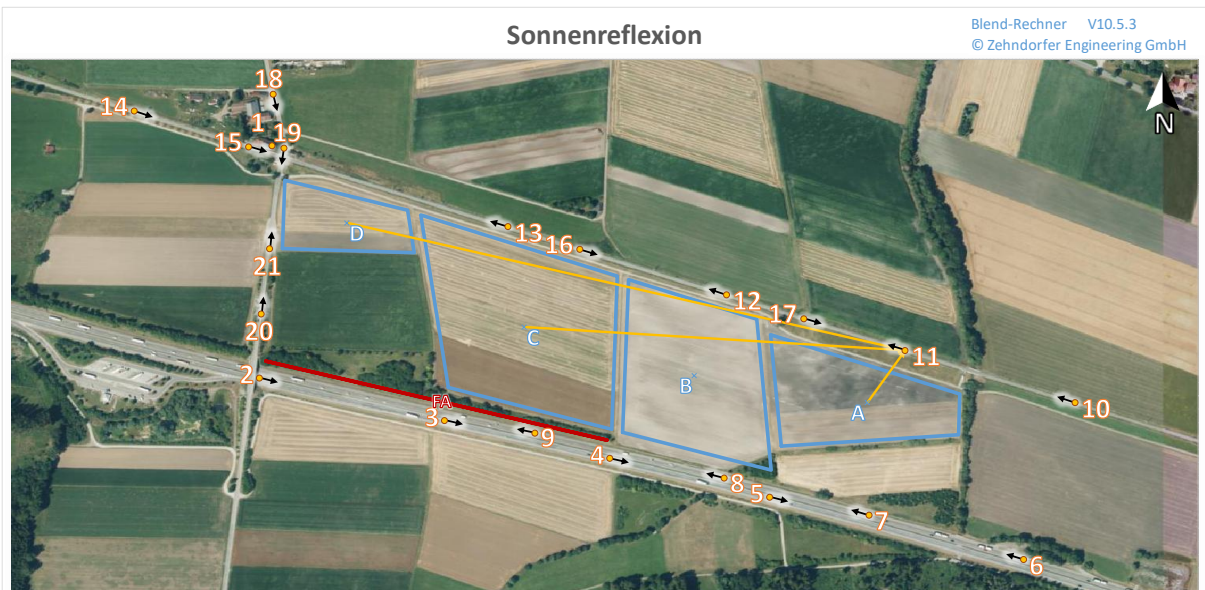
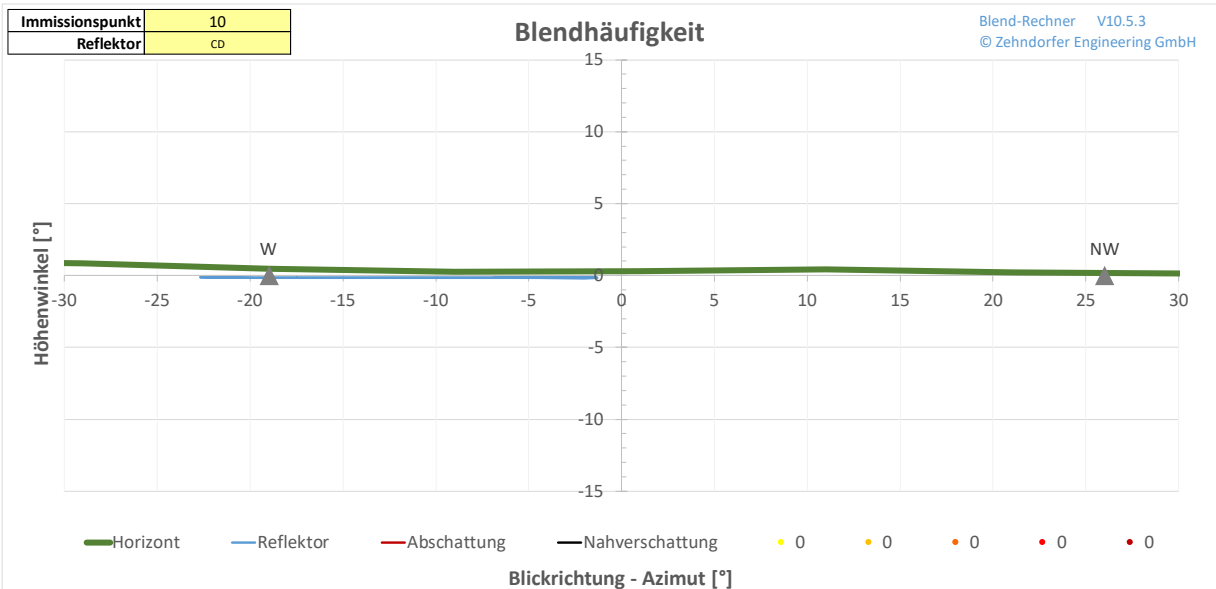
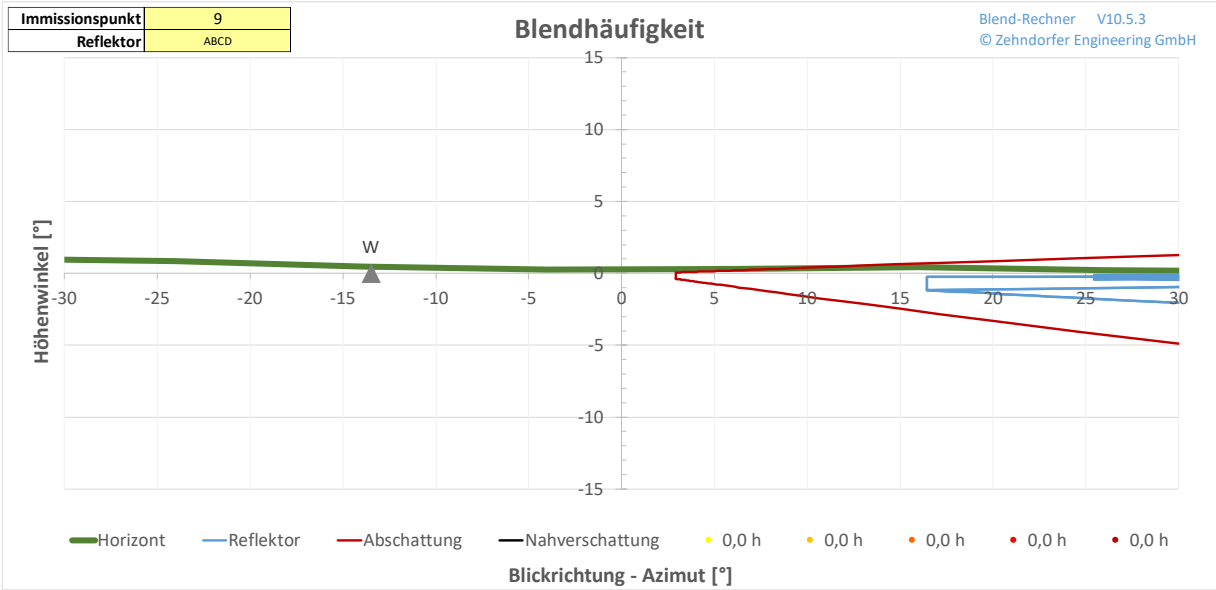

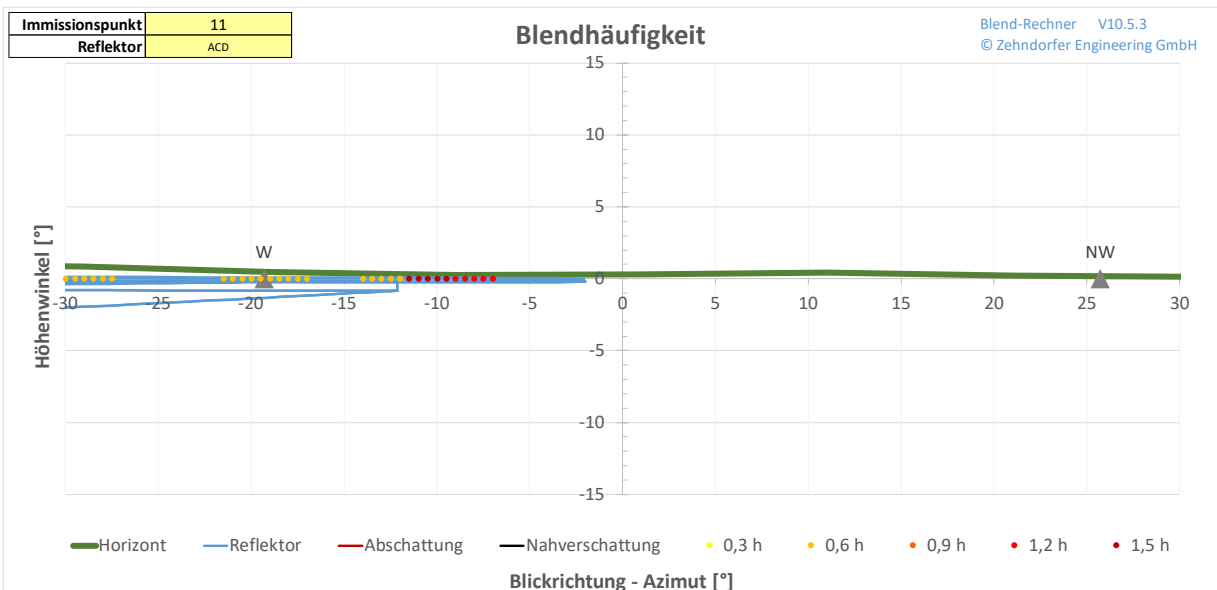
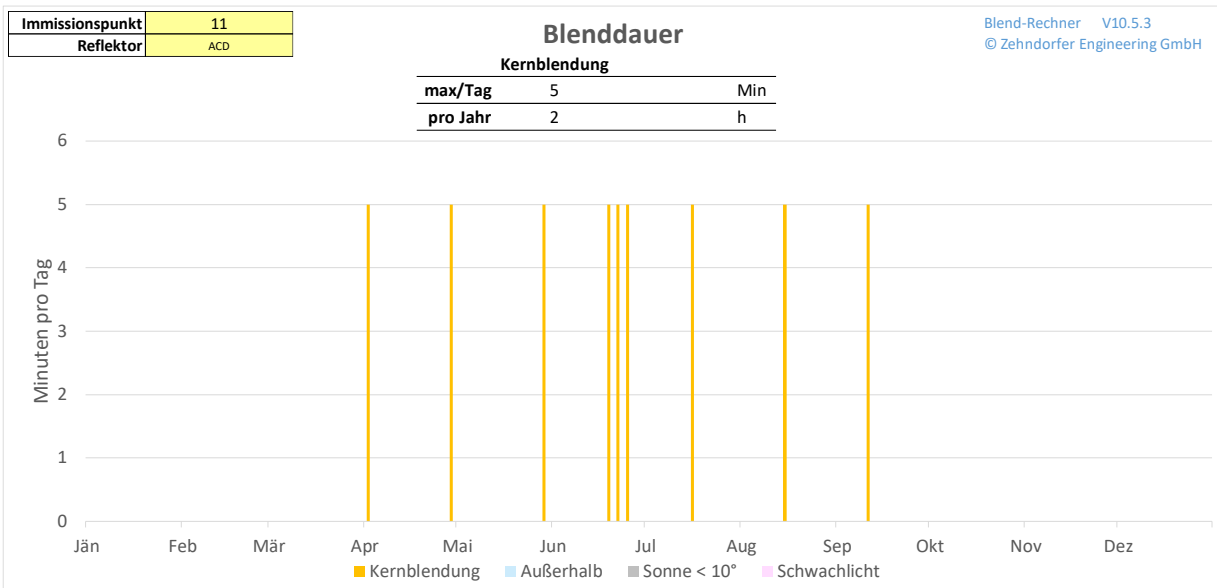
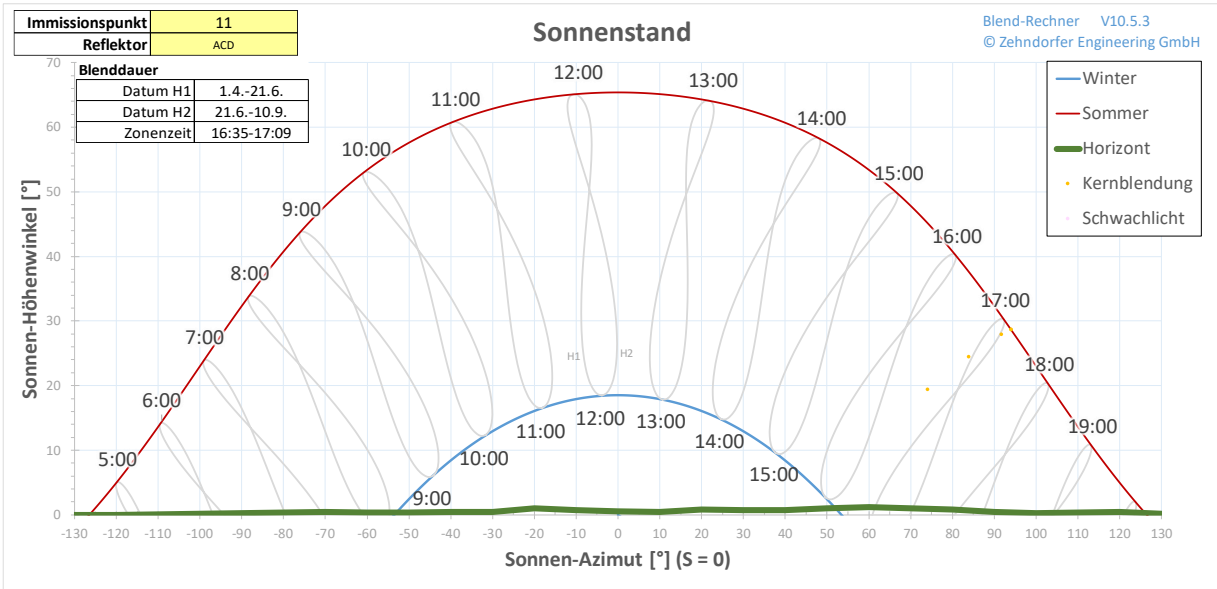

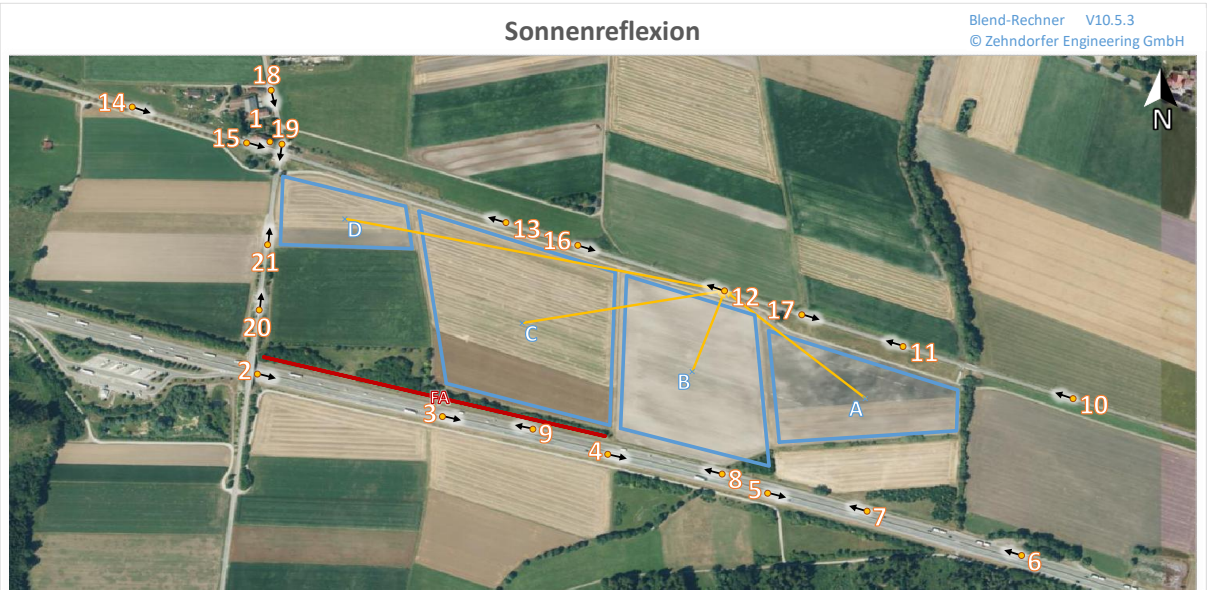
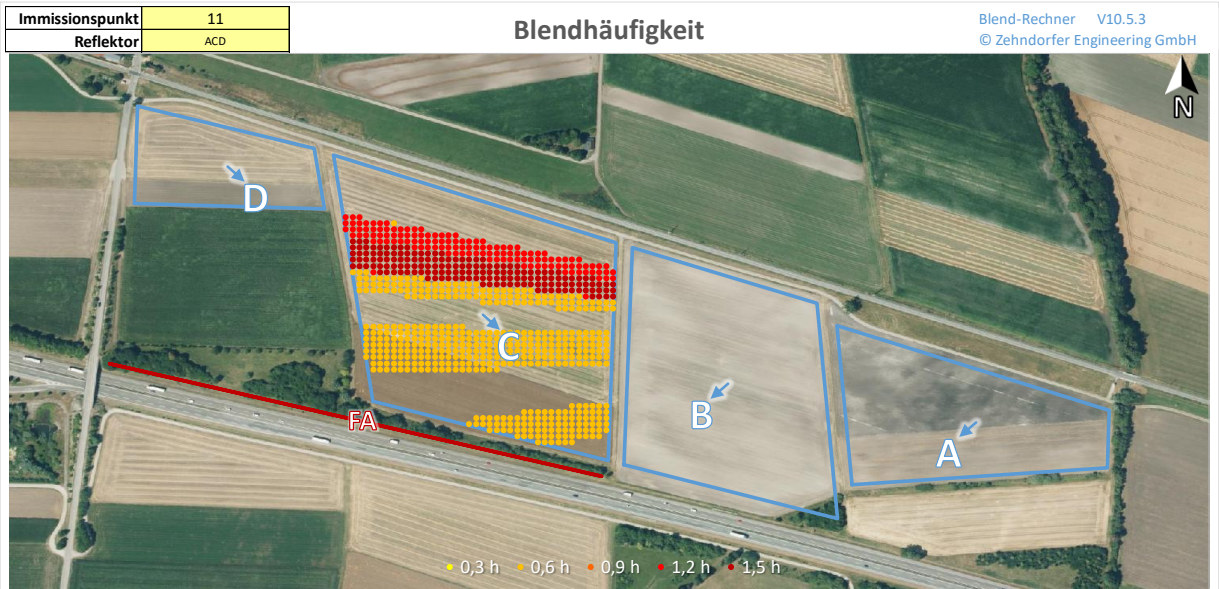
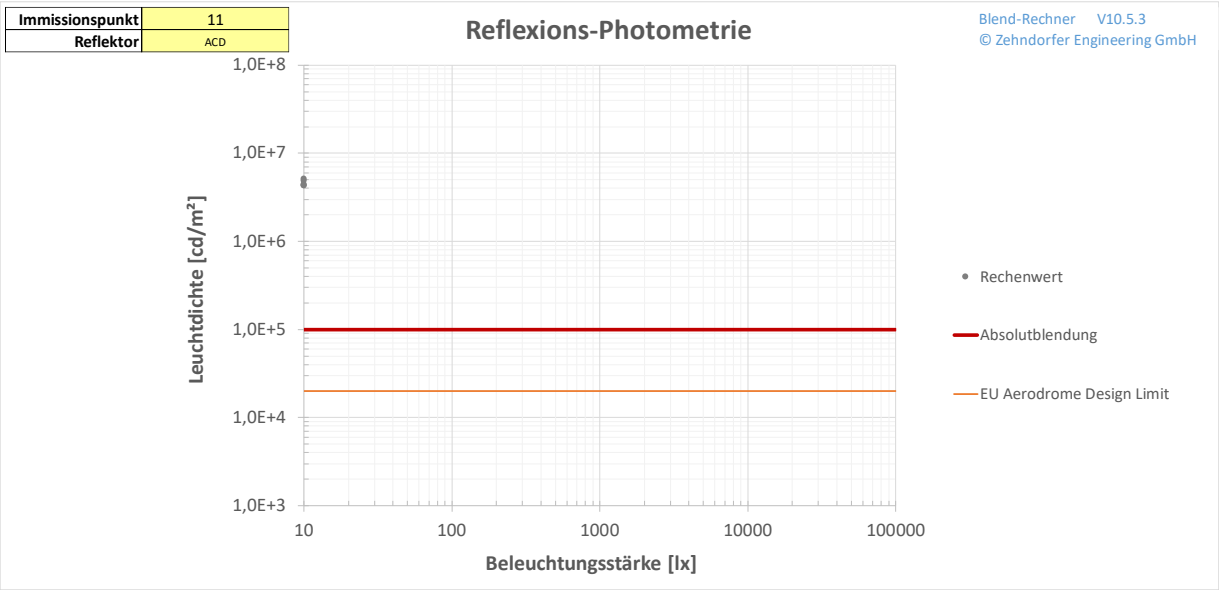

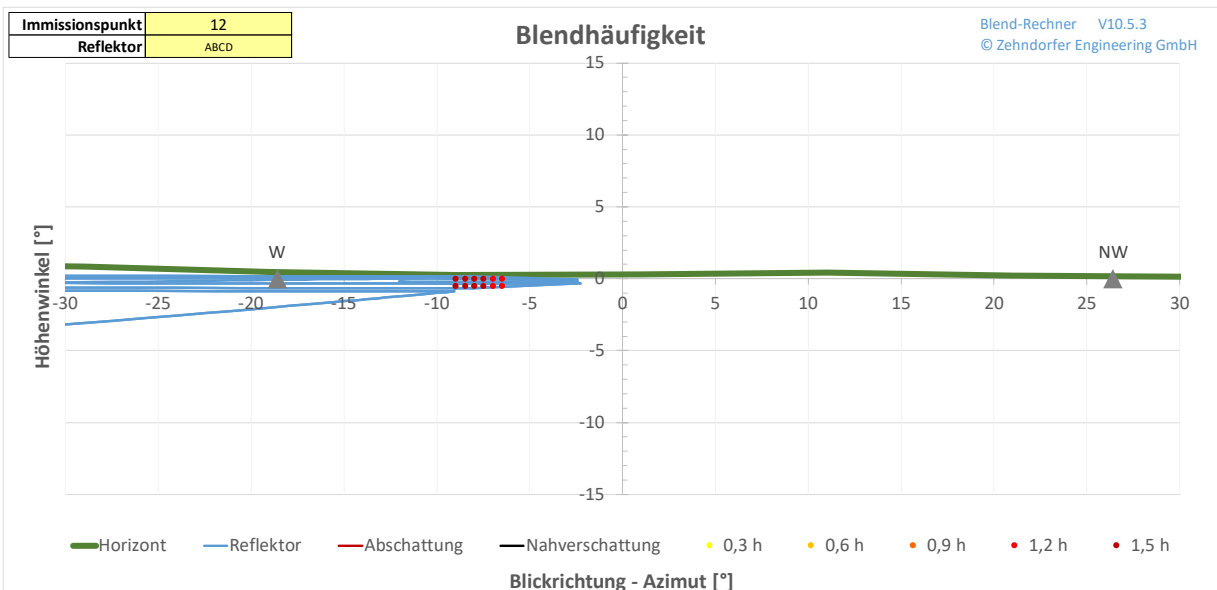
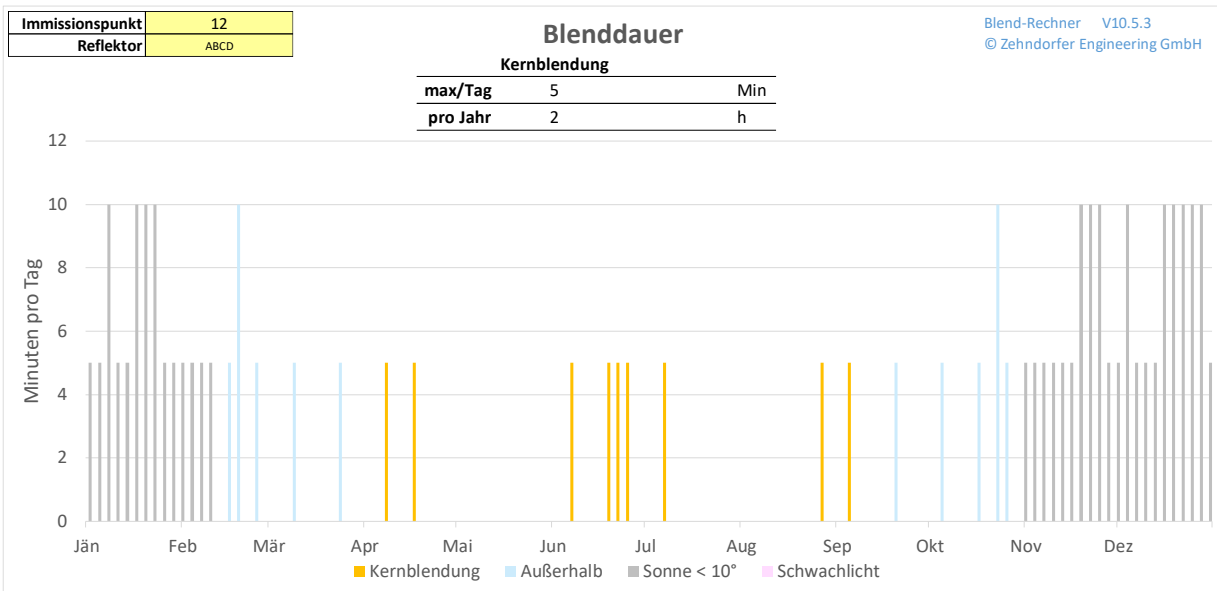
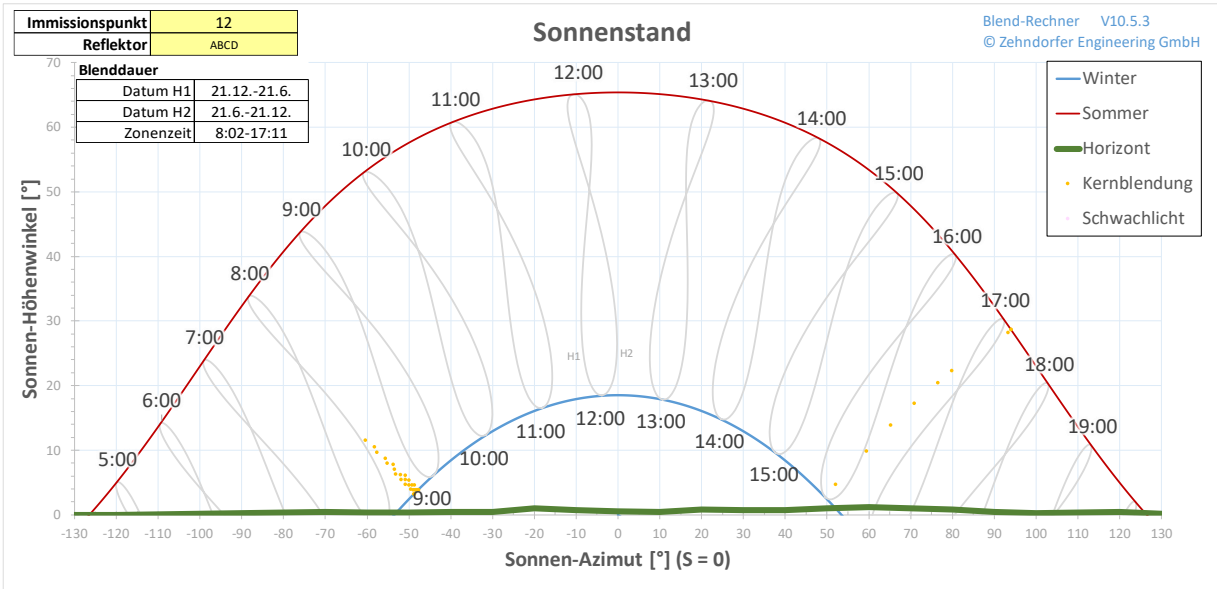

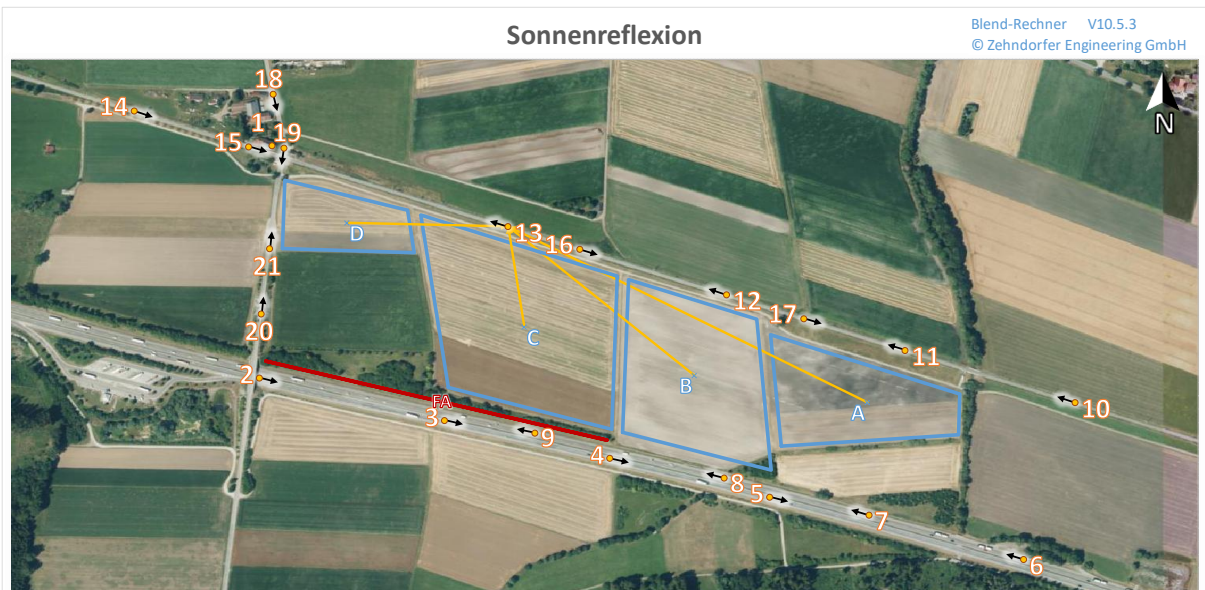
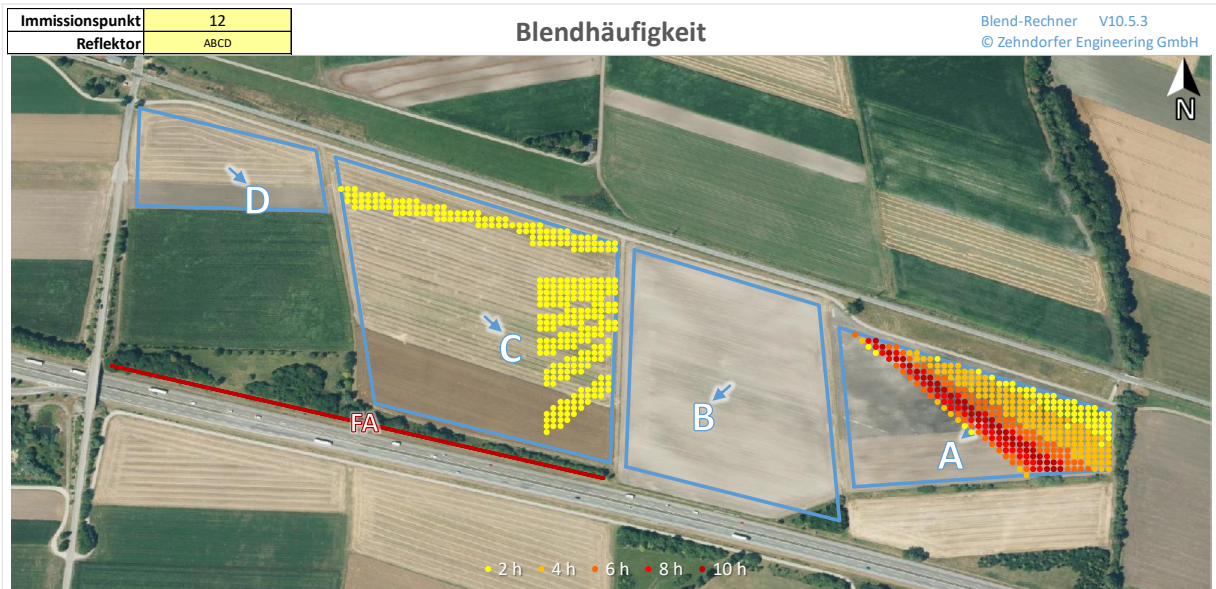
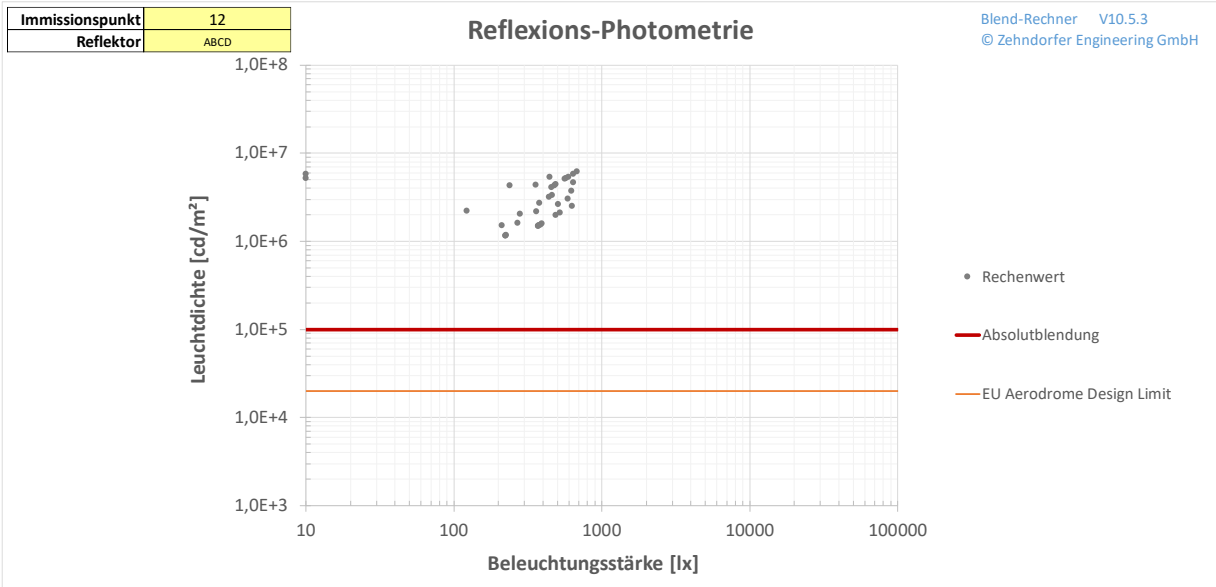

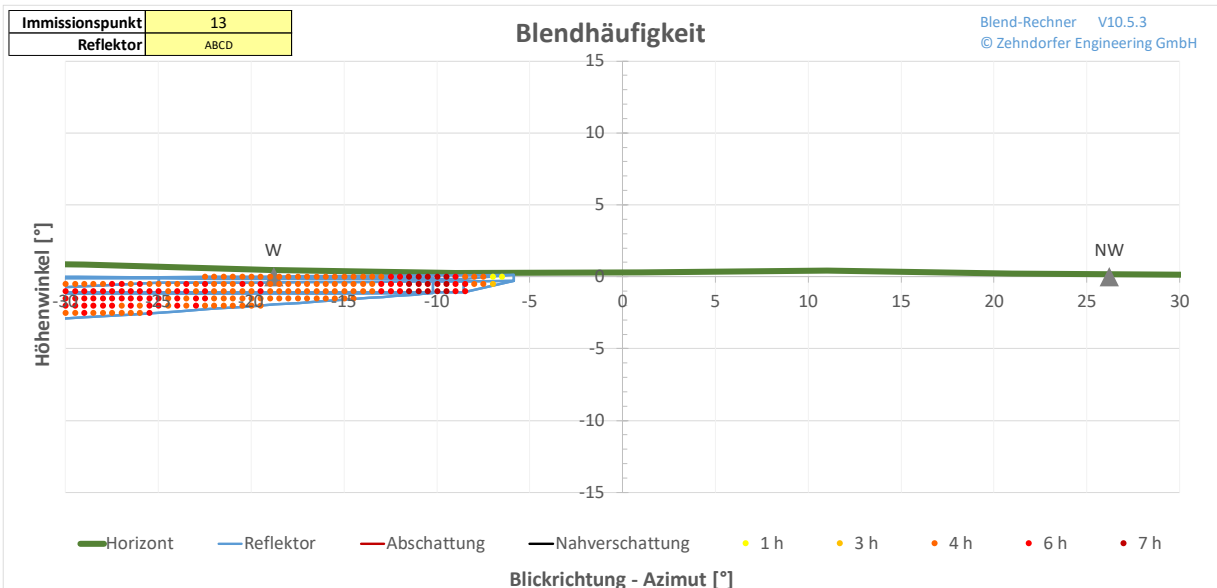
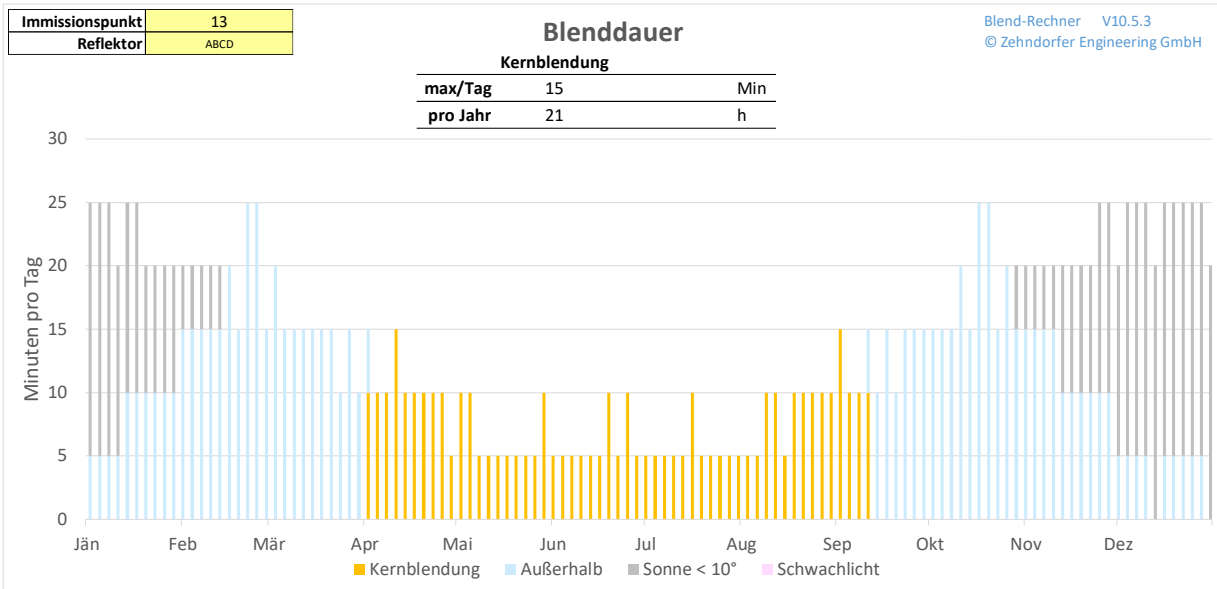
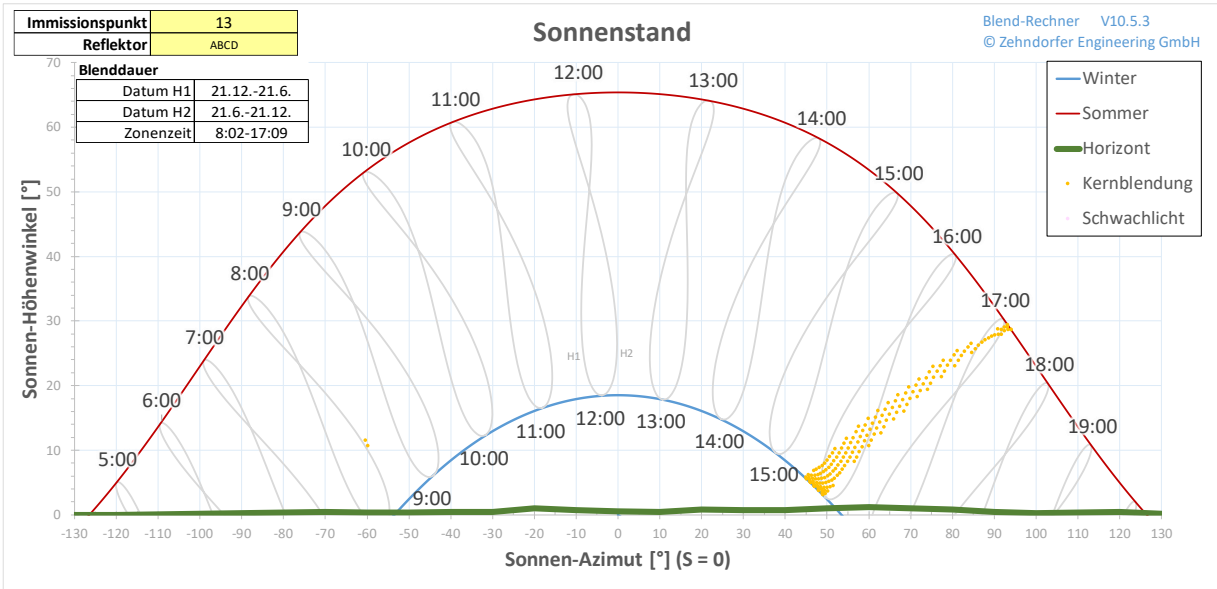

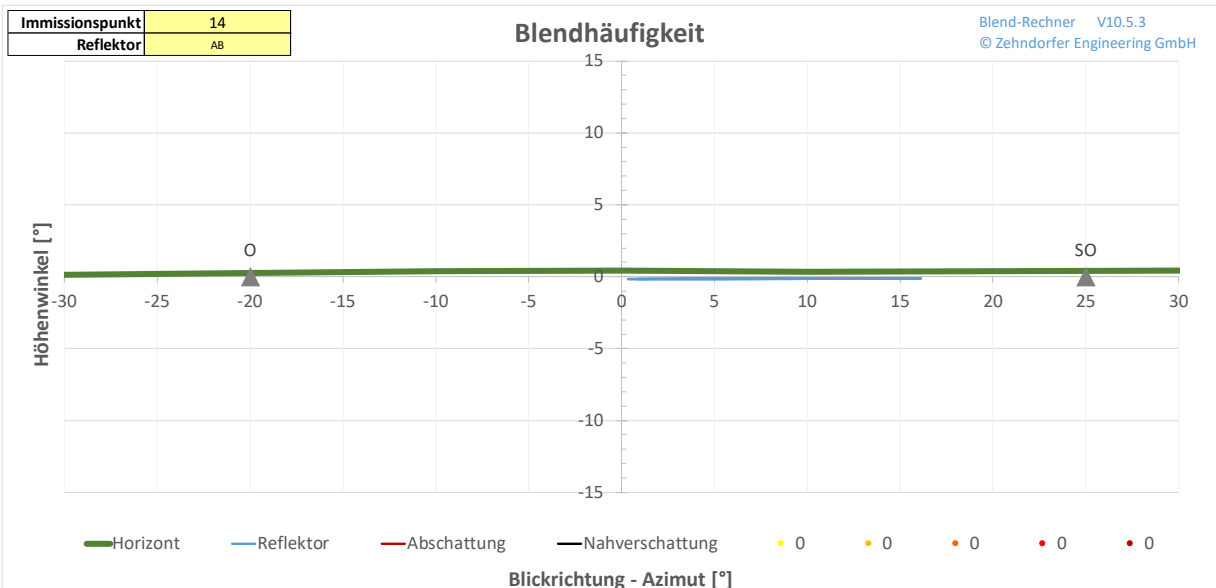
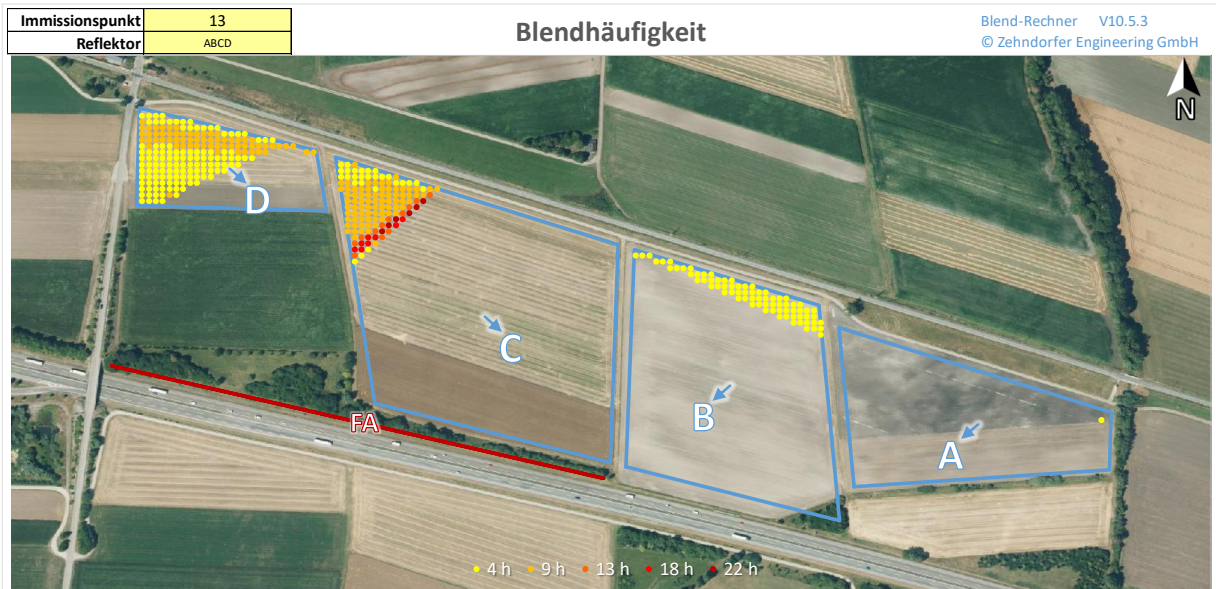
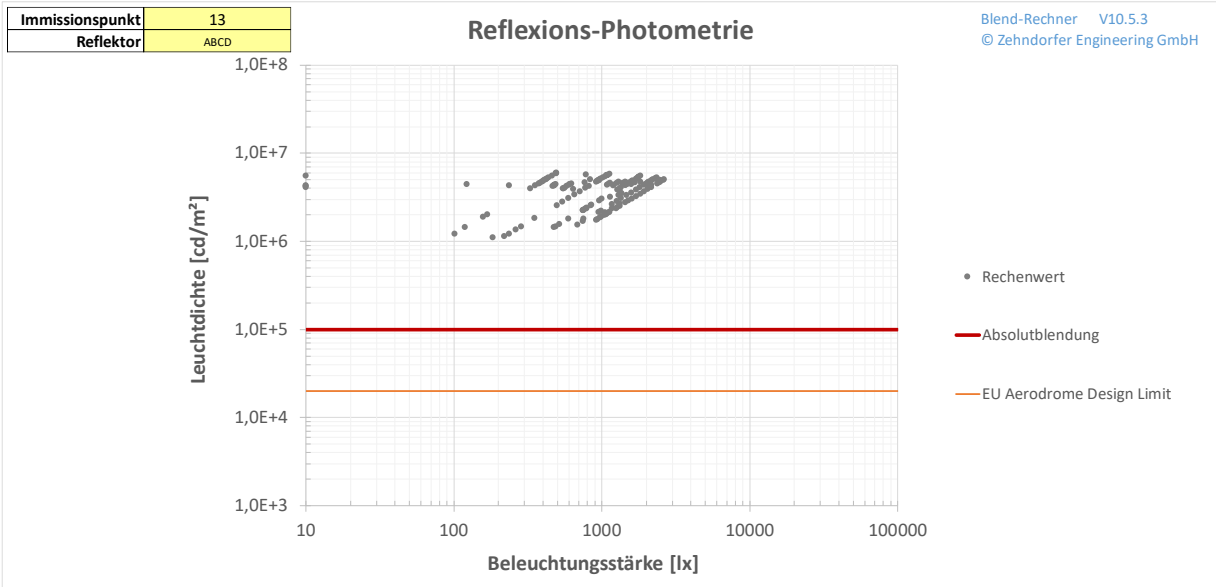

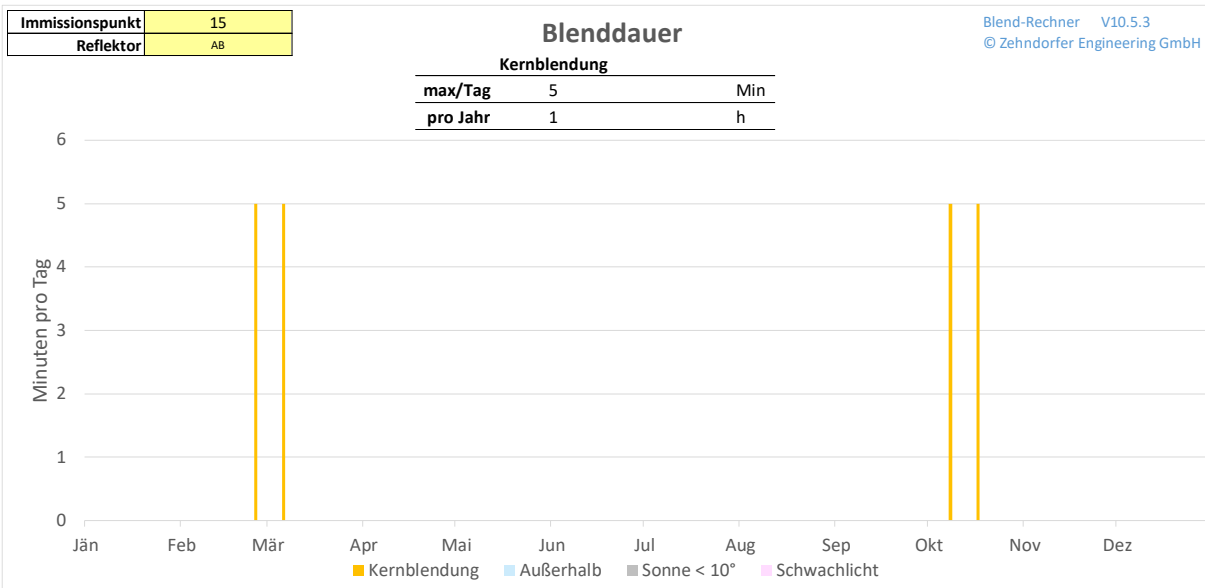
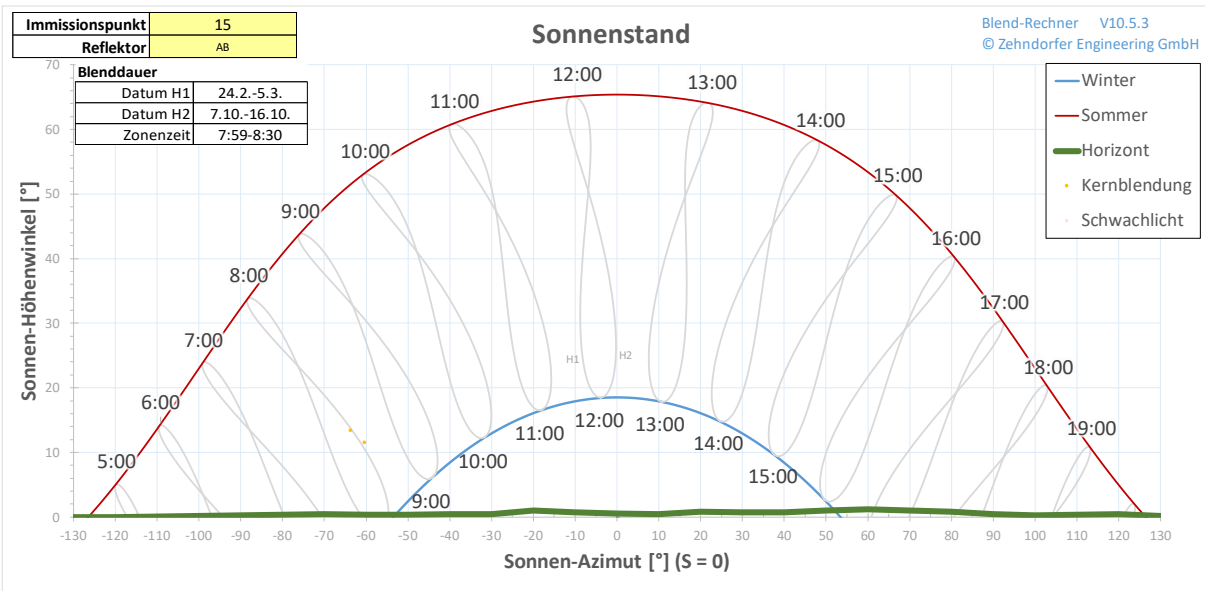
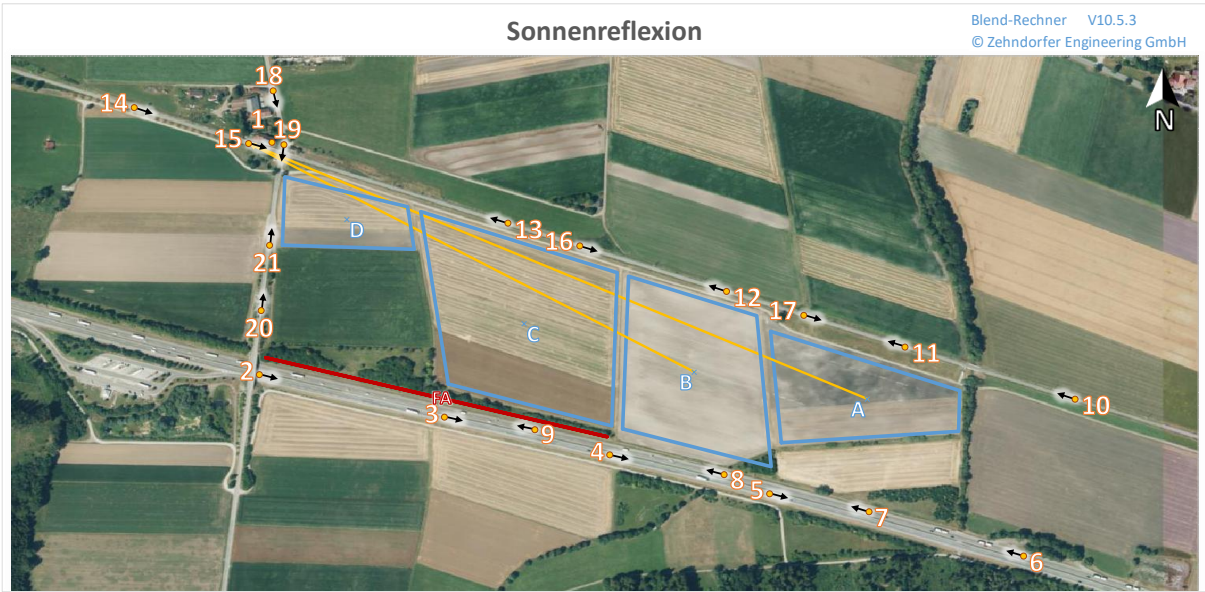

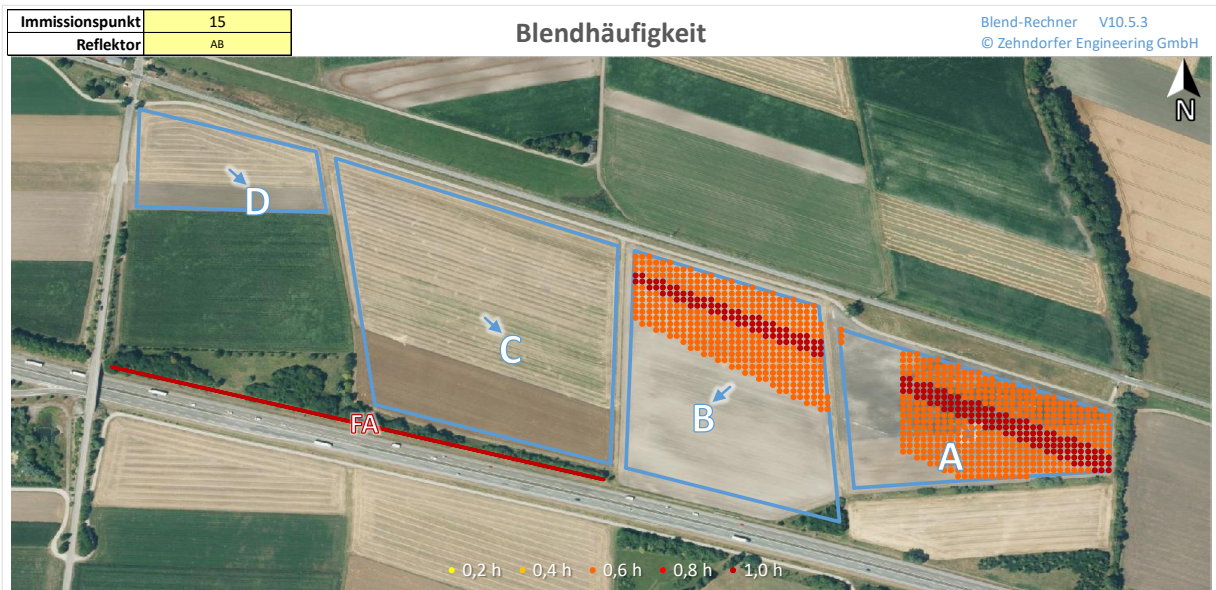
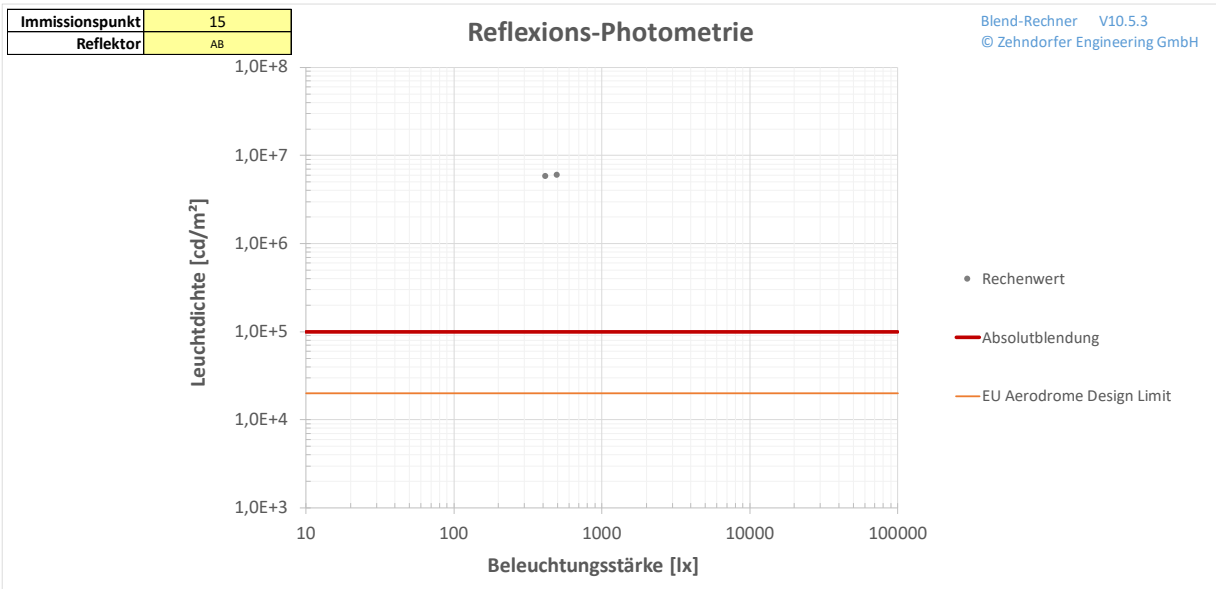
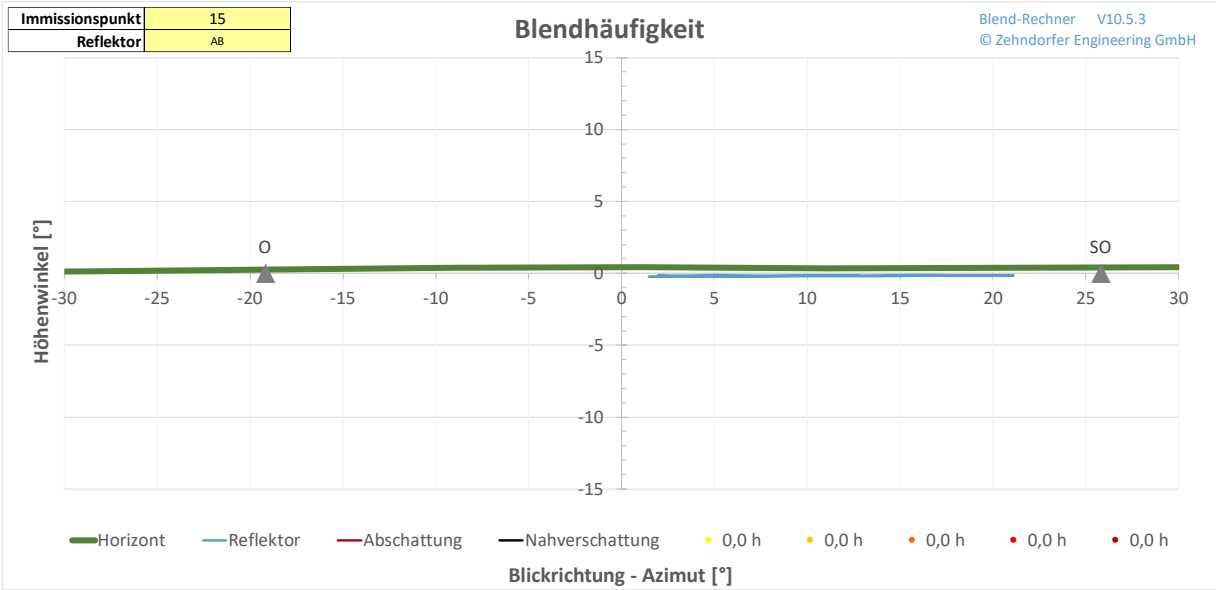

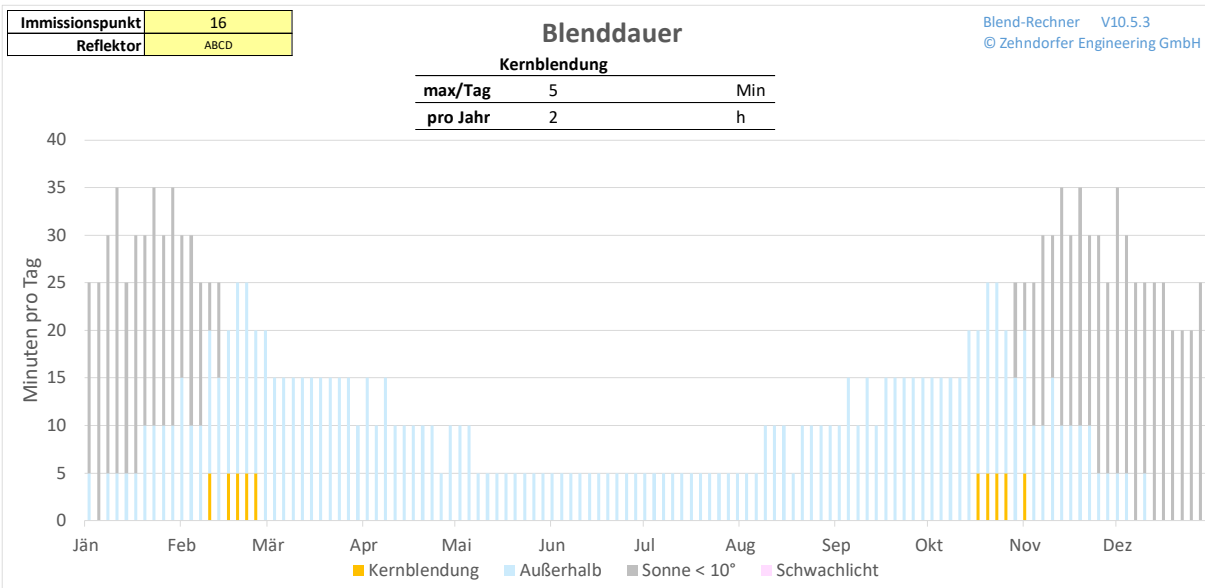
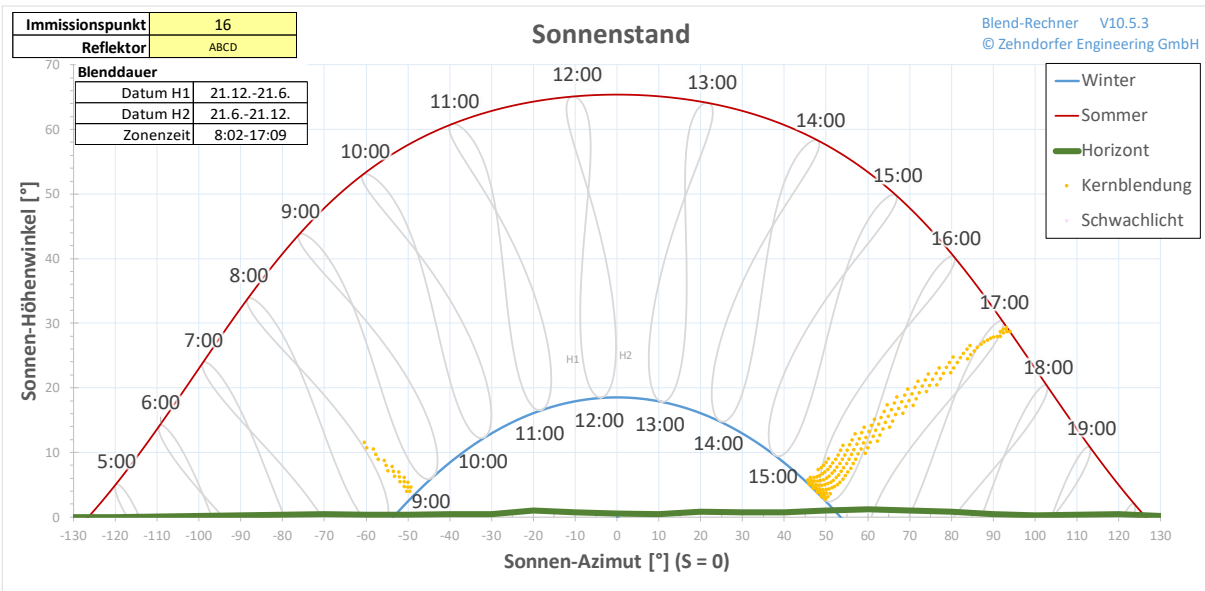
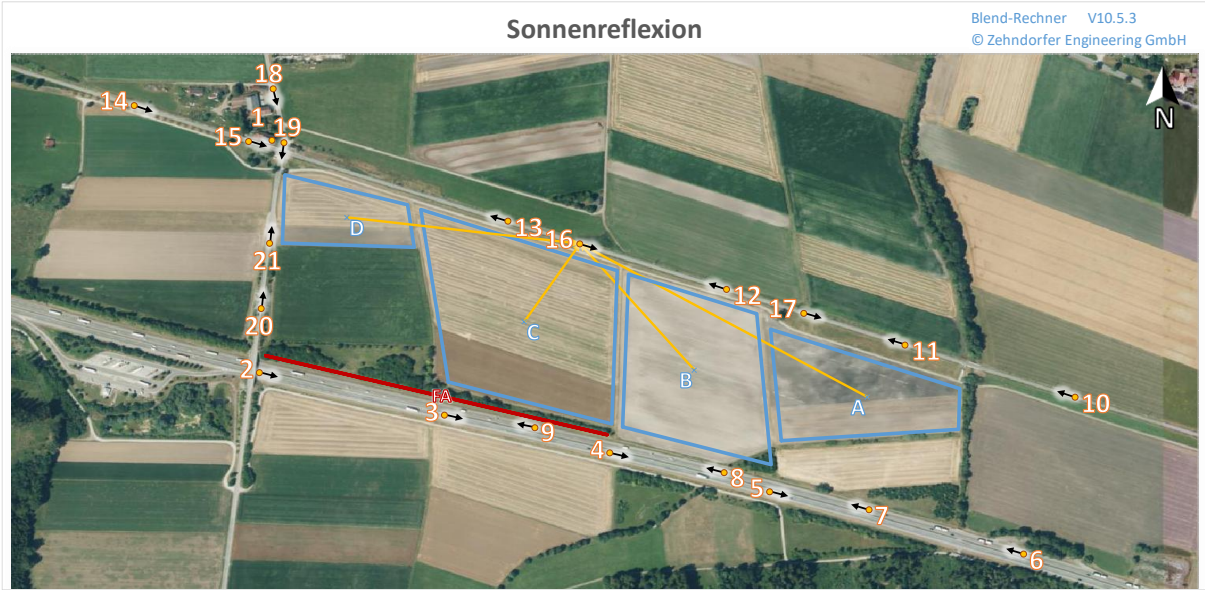

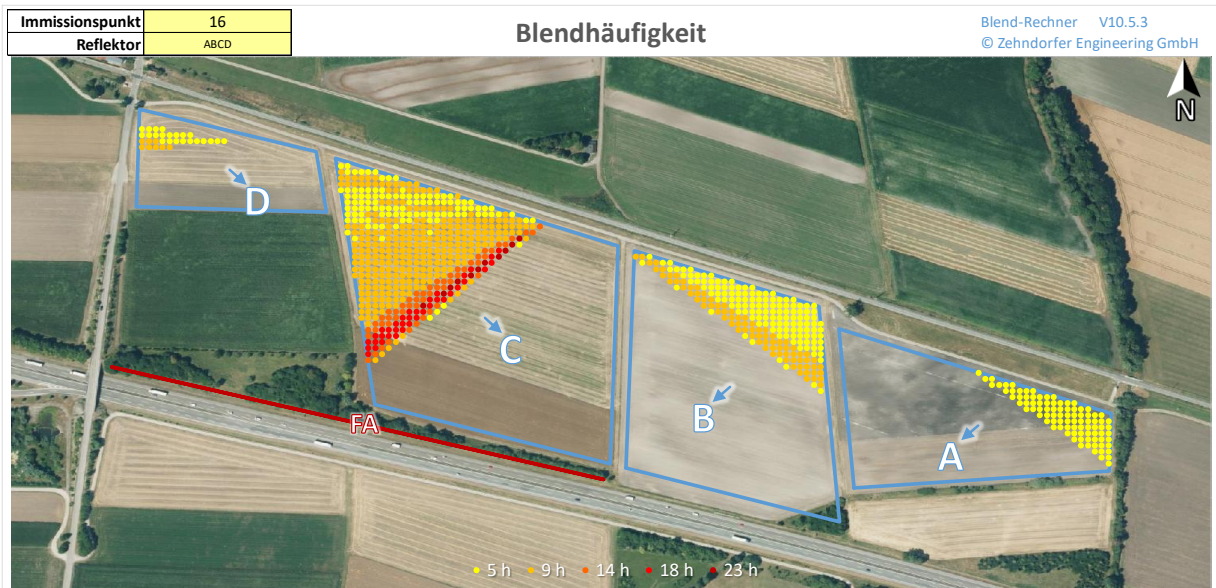
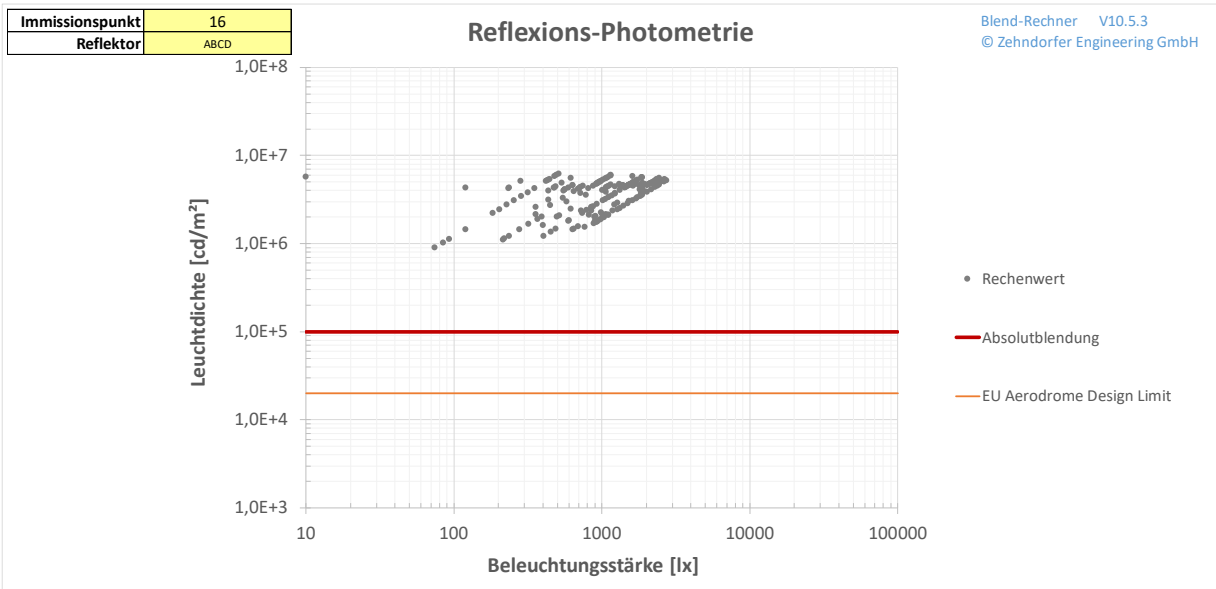
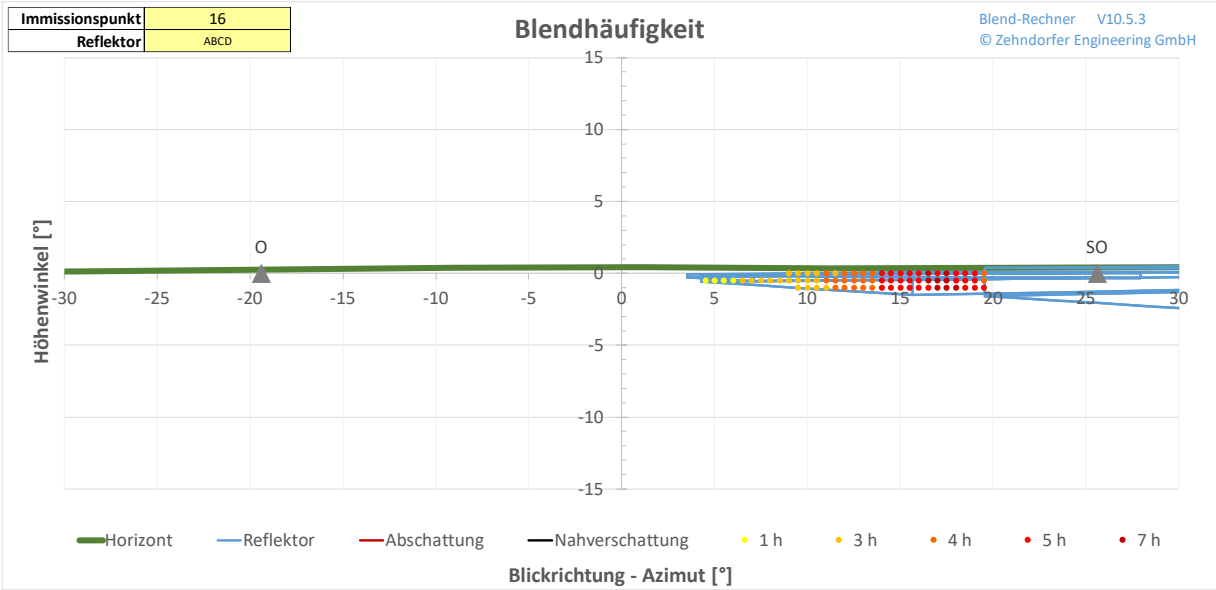

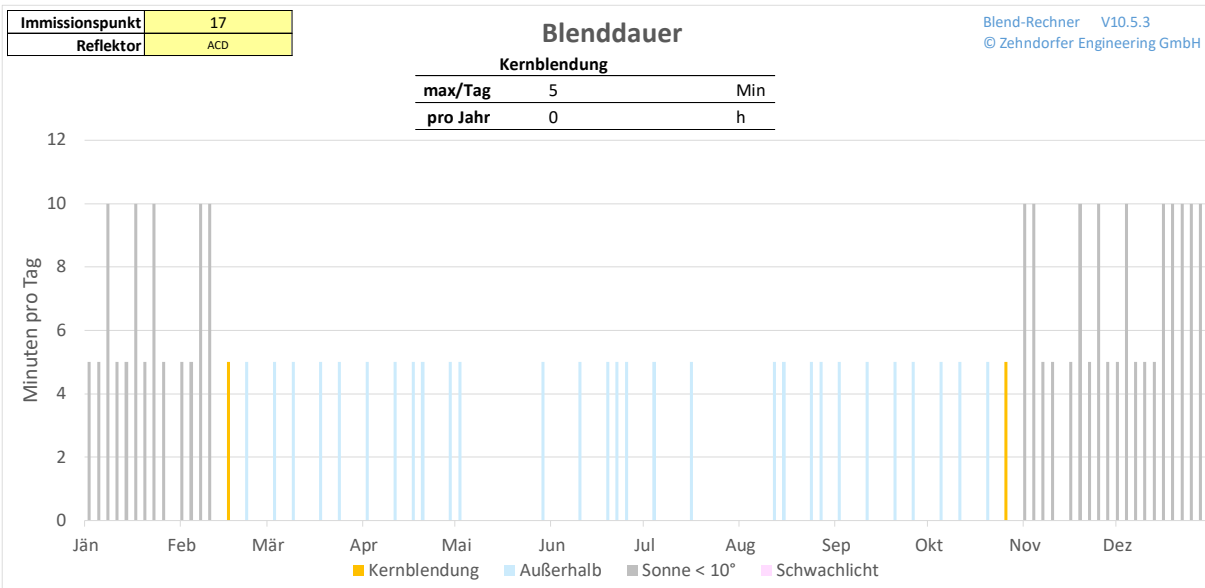
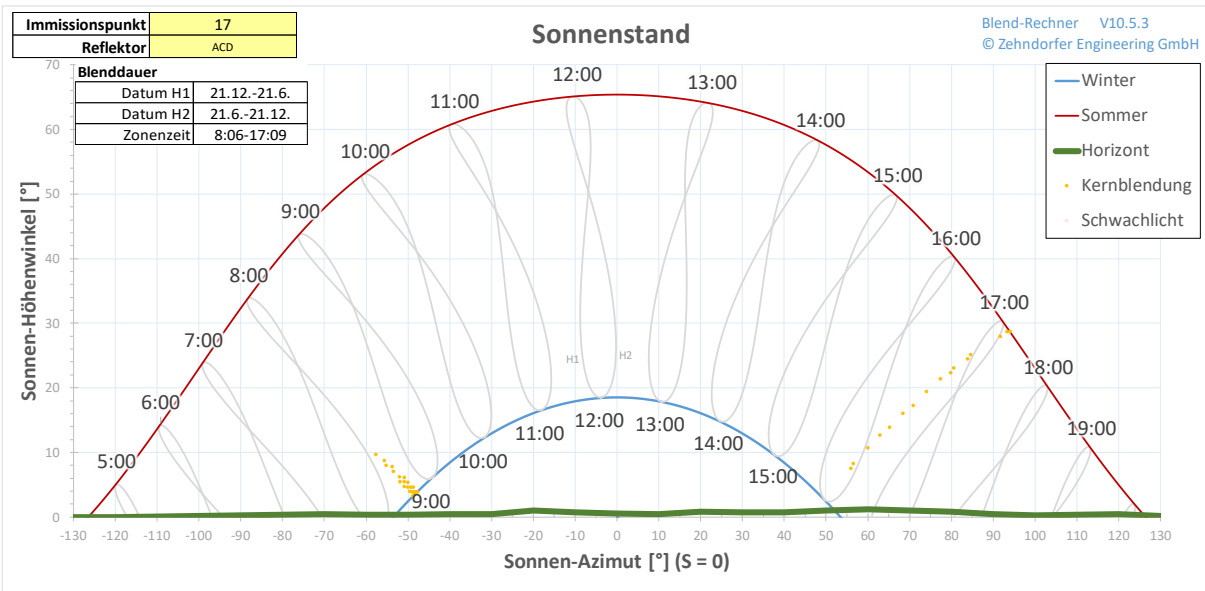
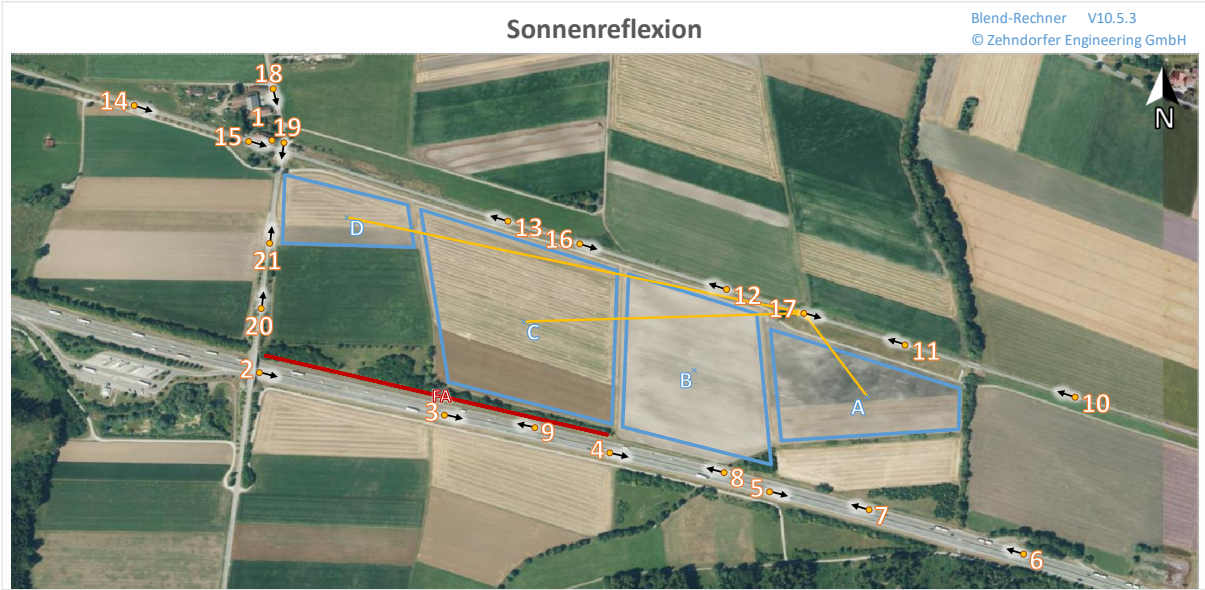

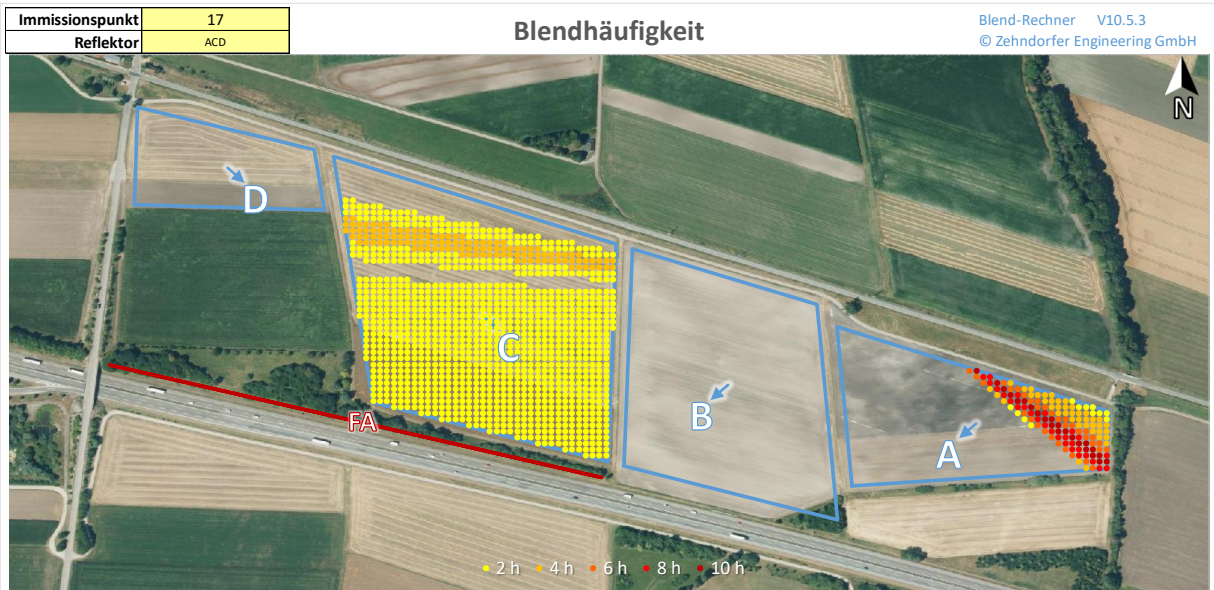
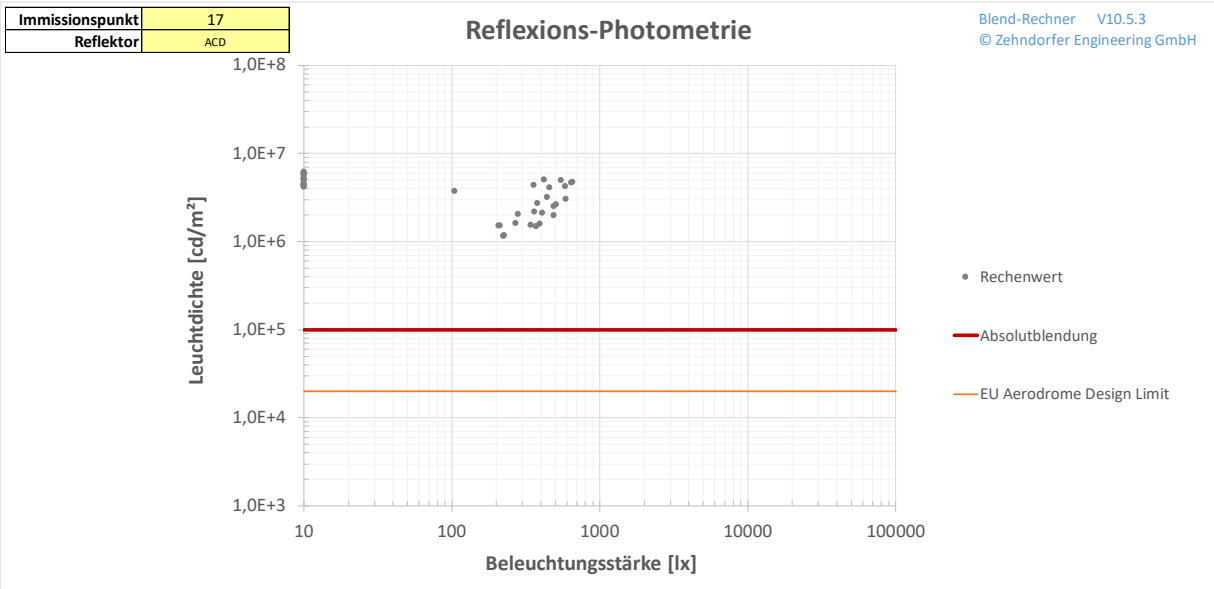
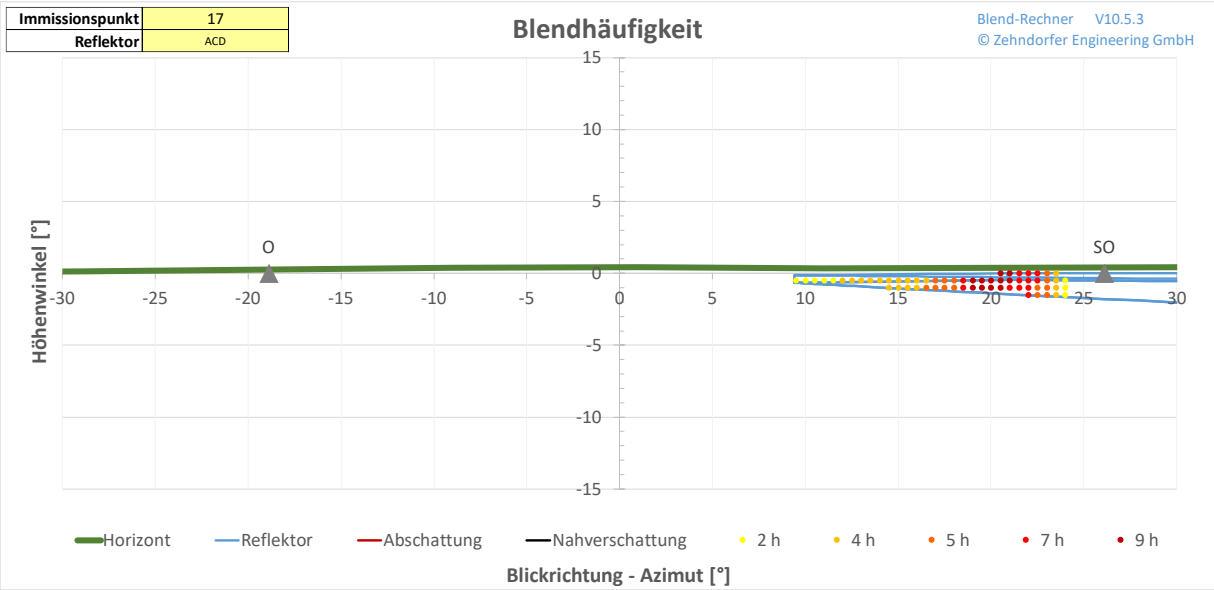

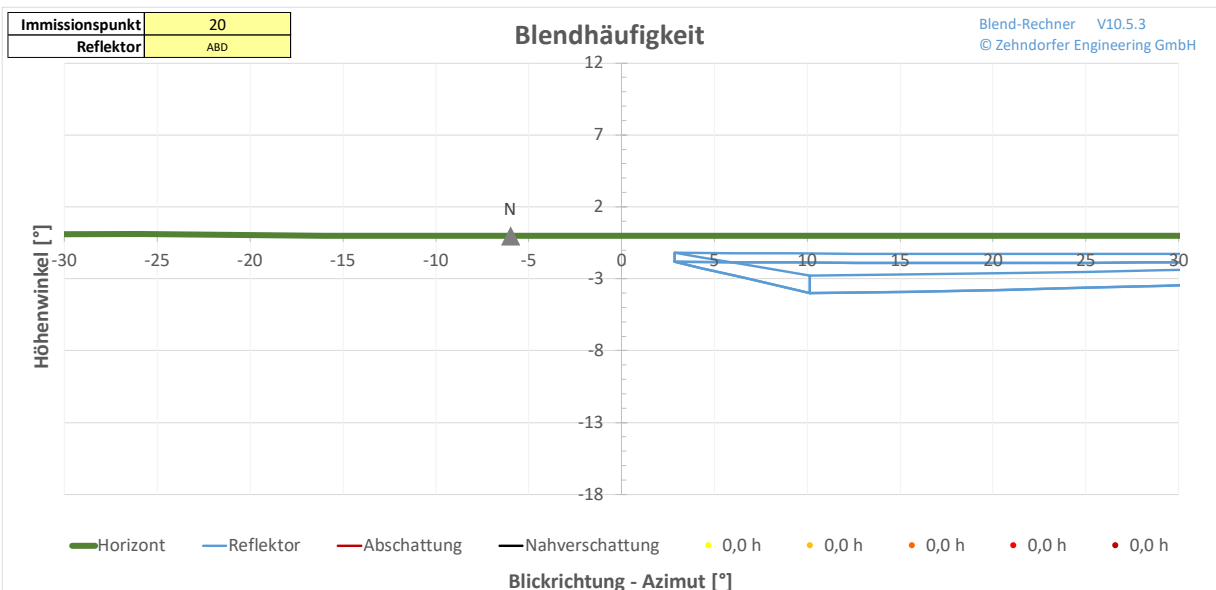
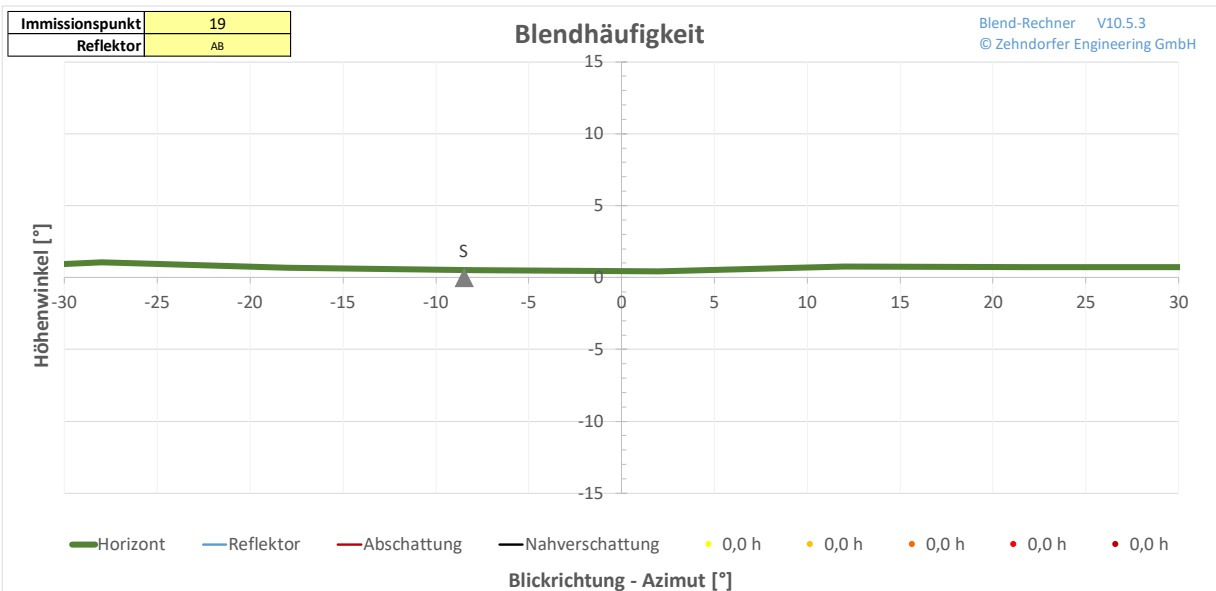
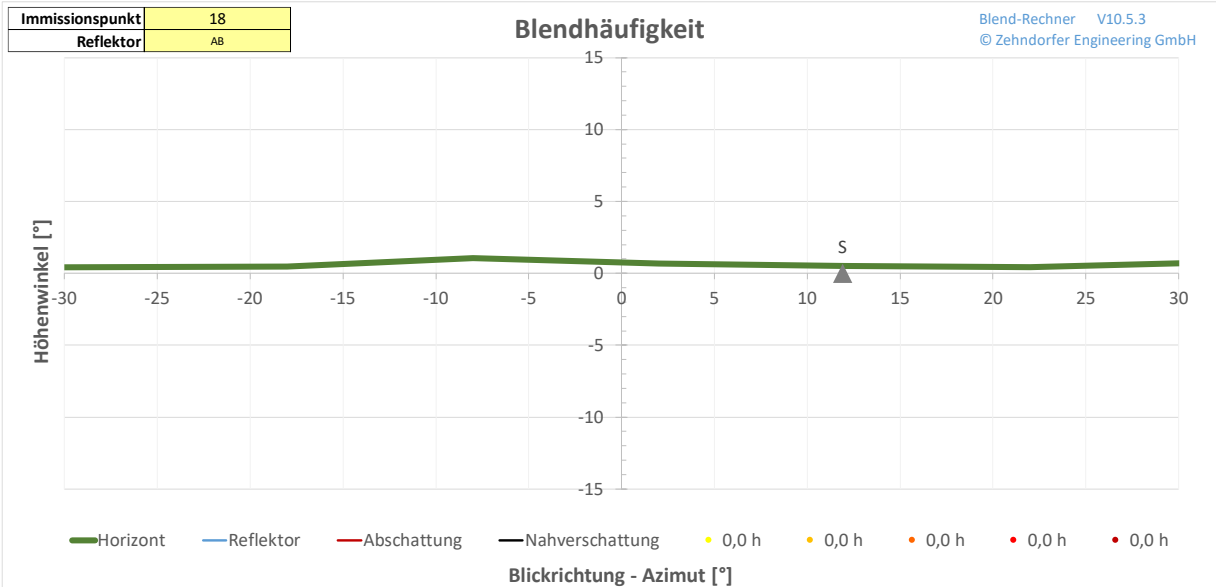

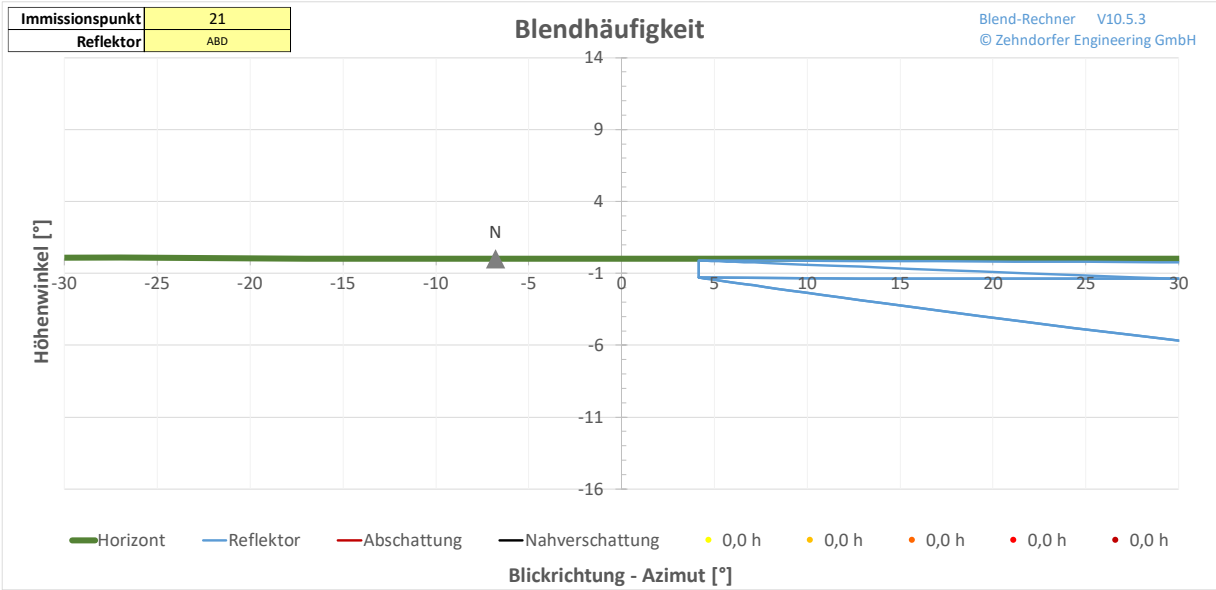

## Anhang 5.1 Ergebnisse mit blendreduzierenden Maßnahmen

Tabelle 8 Koordinaten der Teilanlagen

Reflektor	A				B				C			
Eckpunkt	C1	C2	C3	C4	C1	C2	C3	C4	C1	C2	C3	C4
x	625 475	625 721	625 722	625 462	625 258	625 416	625 466	625 259	625 025	625 248	625 254	624 999
y	320 732	320 753	320 760	320 852	320 761	320 715	320 737	320 805	320 830	320 766	320 921	321 014
z	615	615	615	615	616	615	616	616	615	616	615	615
h	0,8	0,8	0,8	0,8	0,8	0,8	0,8	0,8	0,8	0,8	0,8	0,8

Reflektor	D				E				F			
Eckpunkt	C1	C2	C3	C4	C1	C2	C3	C4	C1	C2	C3	C4
x	624 799	624 979	624 970	624 800	624 999	625 254	625 256	624 988	625 265	625 454	625 447	625 268
y	321 040	321 034	321 098	321 159	321 014	320 921	320 998	321 091	320 918	320 853	320 934	320 994
z	615	615	615	616	615	615	615	615	615	615	615	615
h	0,8	0,8	0,8	0,8	0,8	0,8	0,8	0,8	0,8	0,8	0,8	0,8

Reflektor	G				H			
Eckpunkt	C1	C2	C3	C4	C1	C2	C3	C4
x	625 462	625 722	625 724	625 458	625 259	625 466	625 454	625 265
y	320 852	320 760	320 820	320 912	320 805	320 737	320 853	320 918
z	615	615	614	615	616	616	615	615
h	0,8	0,8	0,8	0,8	0,8	0,8	0,8	0,8

### Ergebnisse

Reflektor		ABH	ABDEFGH	ABCDEFGH	ABCDEF	ABCDEF	ACDEFG	ACDEFGH	ABCDEF
<b>Immissionspunkt</b>		1	2	3	4	5	6	7	8
Distanz	m	40	198	49	40	66	204	106	25
Höhenwinkel	°	-1	0	0	0	0	0	0	0
Raumwinkel	msr	0	2	0	0	35	1	15	70
Datum H1		6.2.-21.2.	-	-	-	-	-	-	-
Datum H2		19.10.-3.11.	-	-	-	-	-	-	-
Zeit		8:17-8:55	-	-	-	-	-	-	-
Kernblendung	min / Tag	5	-	-	-	-	-	-	-
Kernblendung	h / Jahr	1	-	-	-	-	-	-	-
Sonne-Reflektor-Winkel (max)	°	14	-	-	-	-	-	-	-
Blendung - Blickwinkel (min)	°	2	-	-	-	-	-	-	-
Leuchtdichte (max)	[k cd/m²]	5 900	-	-	-	-	-	-	-
Retinale Einstrahlung (max)	[mW/cm²]	40	-	-	-	-	-	-	-
Beleuchtungsstärke (max)	[lx]	708	-	-	-	-	-	-	-

  

Reflektor		ABCDEF	CDEFGH	CDEFGH	ACDEFGH	ABCDEF	ABDEFGH	ABDEFGH	ABCDEF
<b>Immissionspunkt</b>		9	10	11	12	13	14	15	16
Distanz	m	33	158	39	22	22	221	58	22
Höhenwinkel	°	0	0	0	0	0	0	0	0
Raumwinkel	msr	0	4	87	168	137	0	7	118
Datum H1		-	-	-	31.1.-15.2.	-	-	-	-
Datum H2		-	-	-	25.10.-9.11.	-	-	-	-
Zeit		-	-	-	15:38-16:16	-	-	-	-
Kernblendung	min / Tag	-	-	-	0	-	-	-	-
Kernblendung	h / Jahr	-	-	-	0	-	-	-	-
Sonne-Reflektor-Winkel (max)	°	-	-	-	12	-	-	-	-
Blendung - Blickwinkel (min)	°	-	-	-	50	-	-	-	-
Leuchtdichte (max)	[k cd/m²]	-	-	-	5 840	-	-	-	-
Retinale Einstrahlung (max)	[mW/cm²]	-	-	-	46	-	-	-	-
Beleuchtungsstärke (max)	[lx]	-	-	-	638	-	-	-	-

Reflektor		ACDEFGH	ABDEFGH	ABDEFGH	ABDEFGH	ABDEFGH
<b>Immissionspunkt</b>		17	18	19	20	21
Distanz	m	39	115	33	103	17
Höhenwinkel	°	0	0	0	0	0
Raumwinkel	msr	79	4	26	28	146
Datum H1		-	-	-	20.3.-21.6.	27.2.-21.6.
Datum H2		-	-	-	21.6.-22.9.	21.6.-13.10.
Zeit		-	-	-	6:43-8:10	6:38-8:22
Kernblendung	min / Tag	-	-	-	0	0
Kernblendung	h / Jahr	-	-	-	0	0
Sonne-Reflektor-Winkel (max)	°	-	-	-	25	38
Blendung - Blickwinkel (min)	°	-	-	-	66	65
Leuchtdichte (max)	[k cd/m <sup>2</sup> ]	-	-	-	5 882	5 979
Retinale Einstrahlung (max)	[mW/cm <sup>2</sup> ]	-	-	-	46	47
Beleuchtungsstärke (max)	[lx]	-	-	-	791	2 644

Im Folgenden werden jene Ergebnisse grafisch dargestellt, für welche Reflexionen auftreten können.

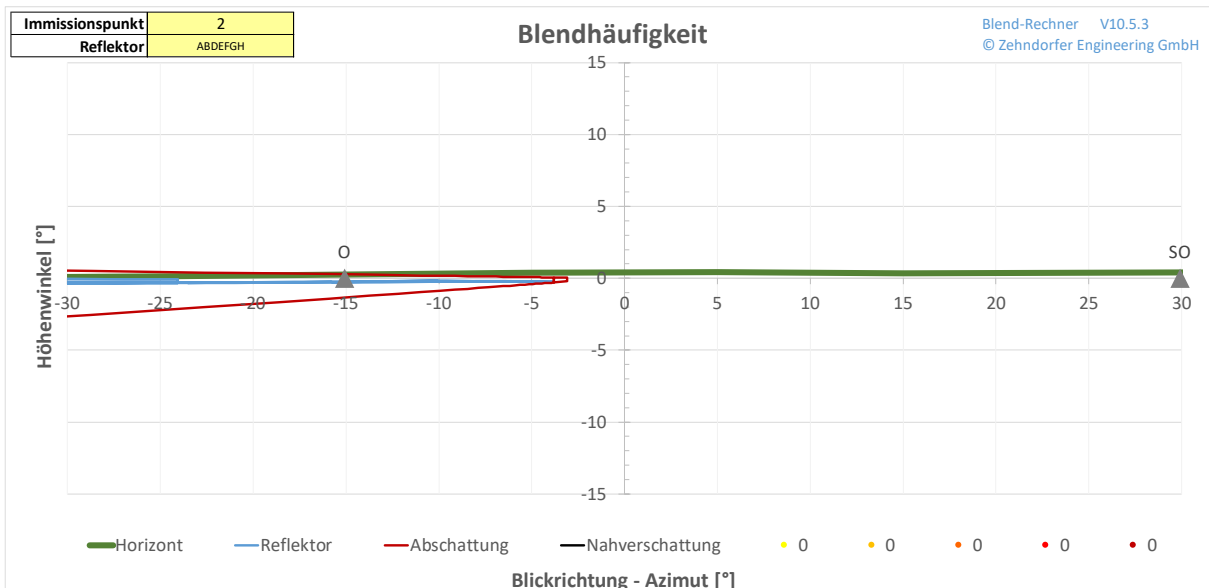
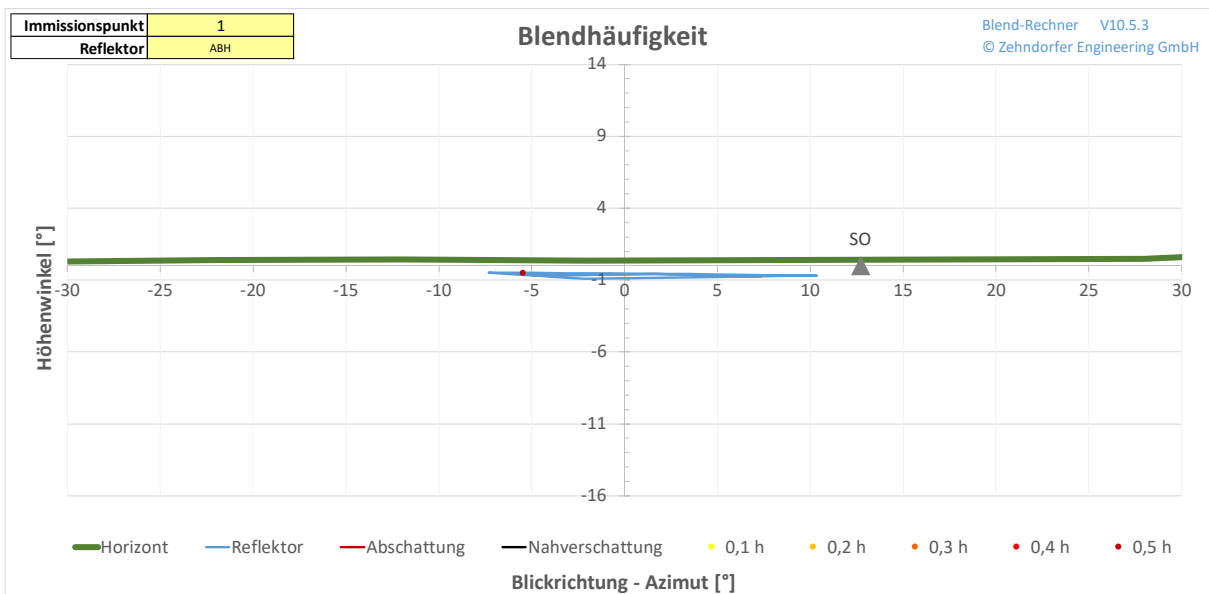

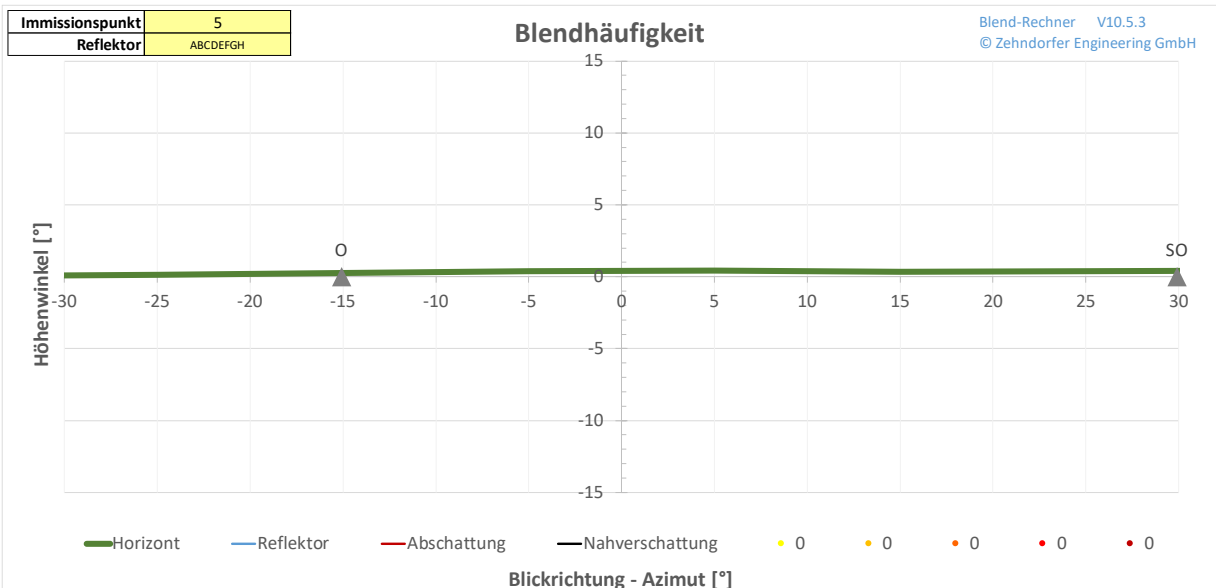
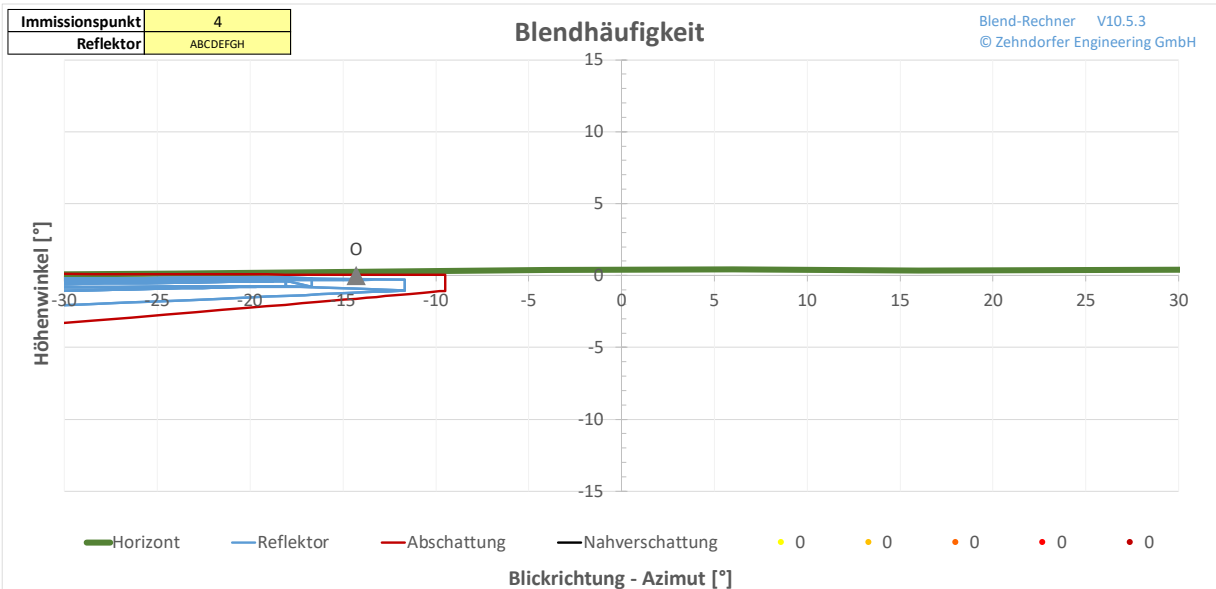
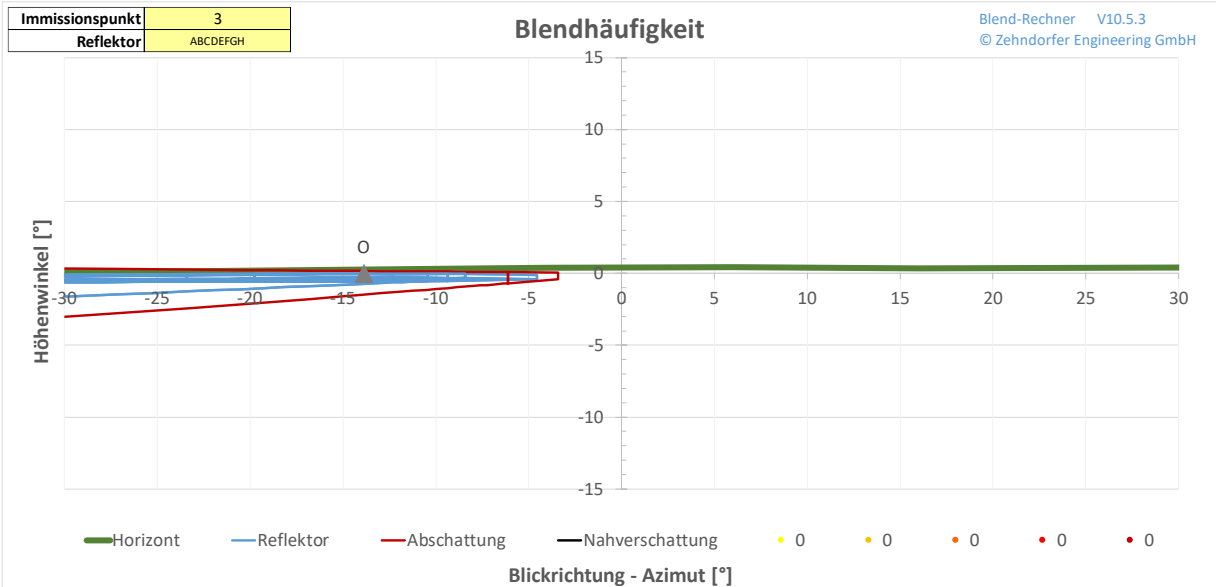

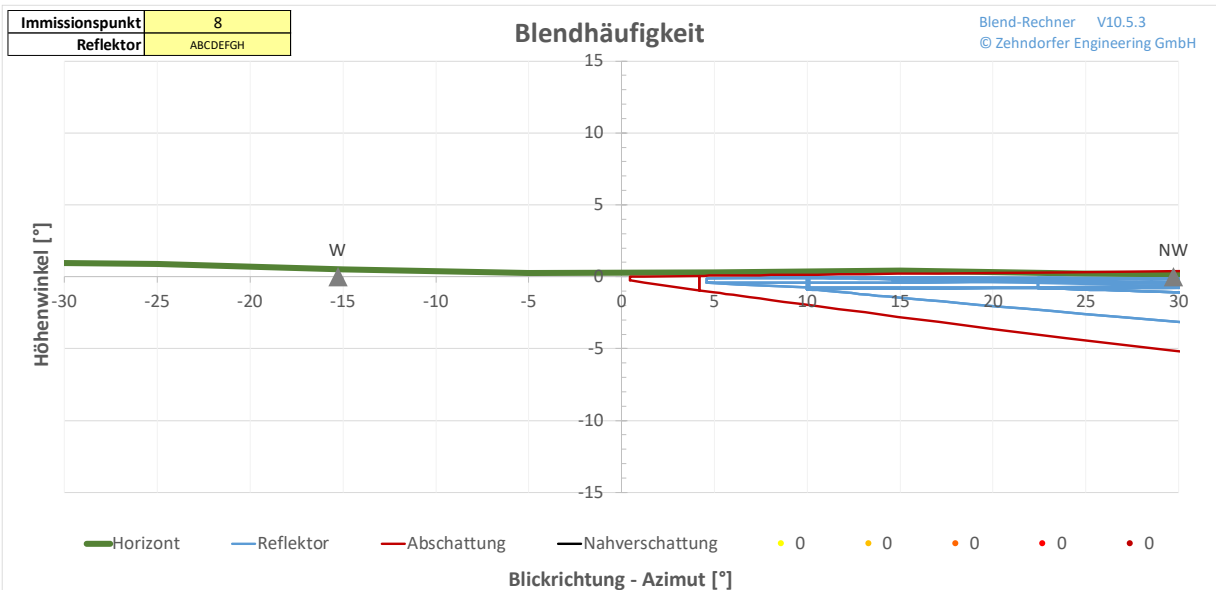
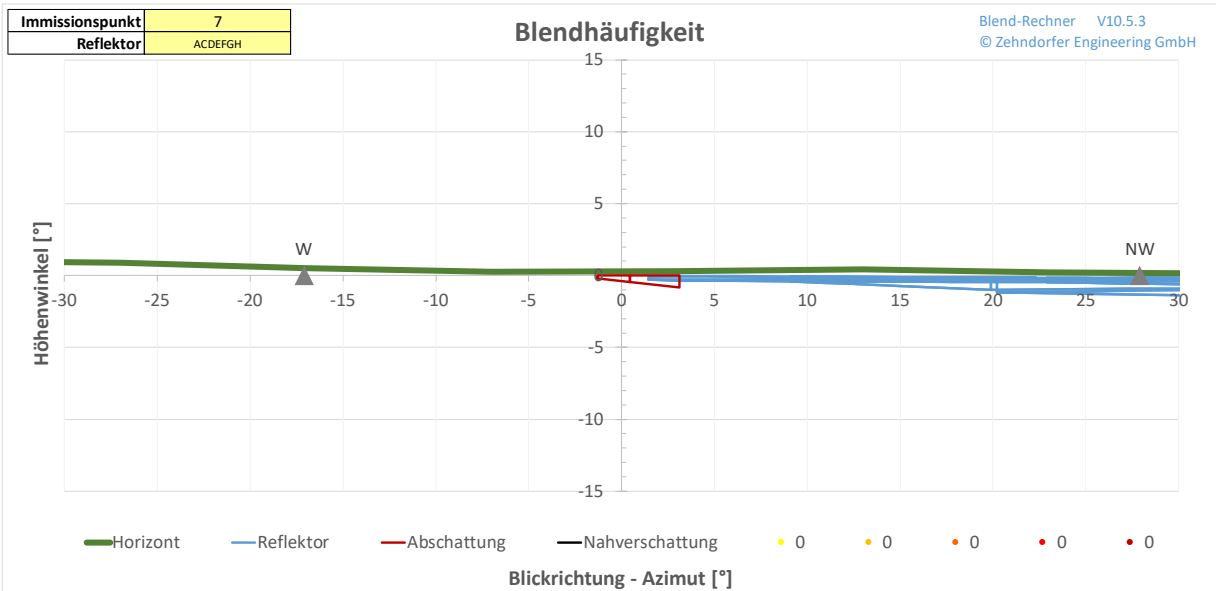
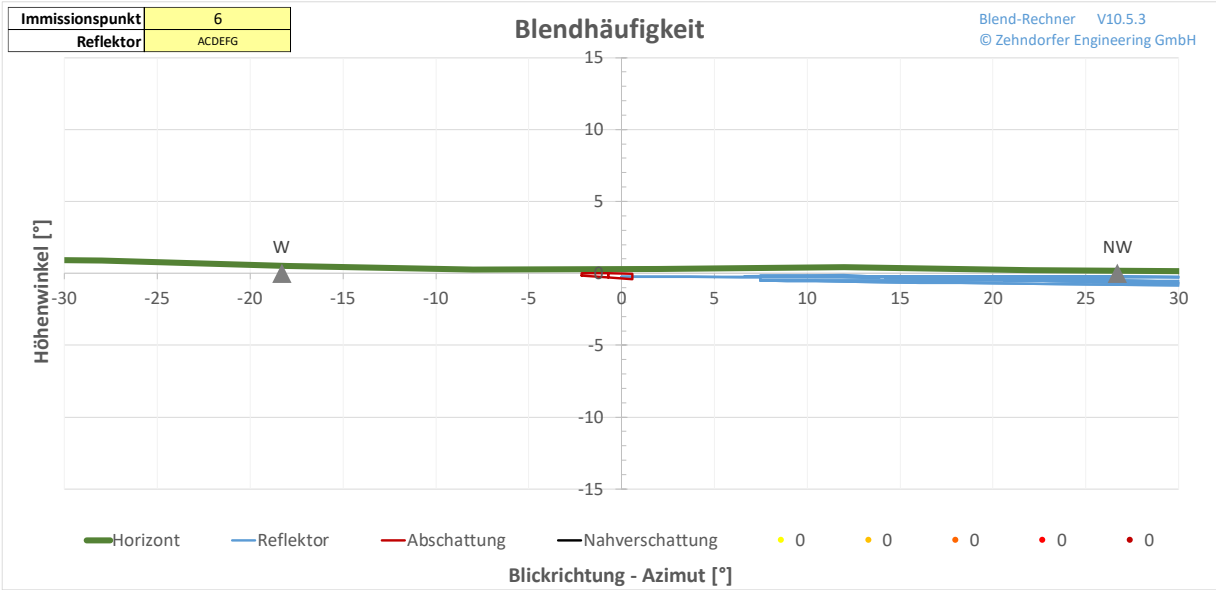

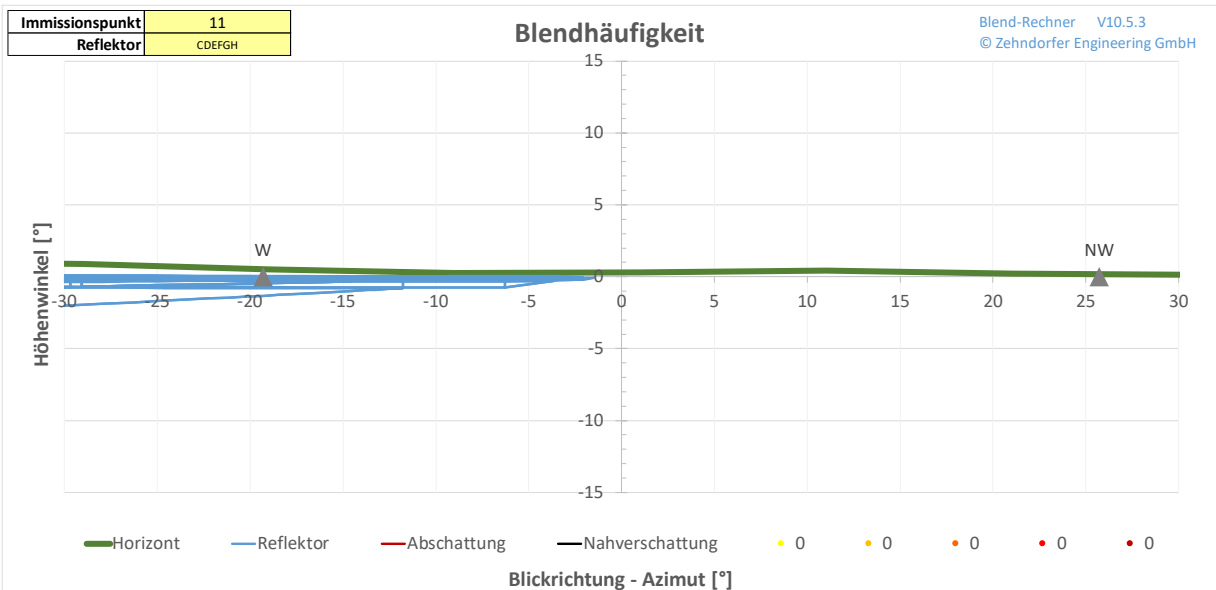
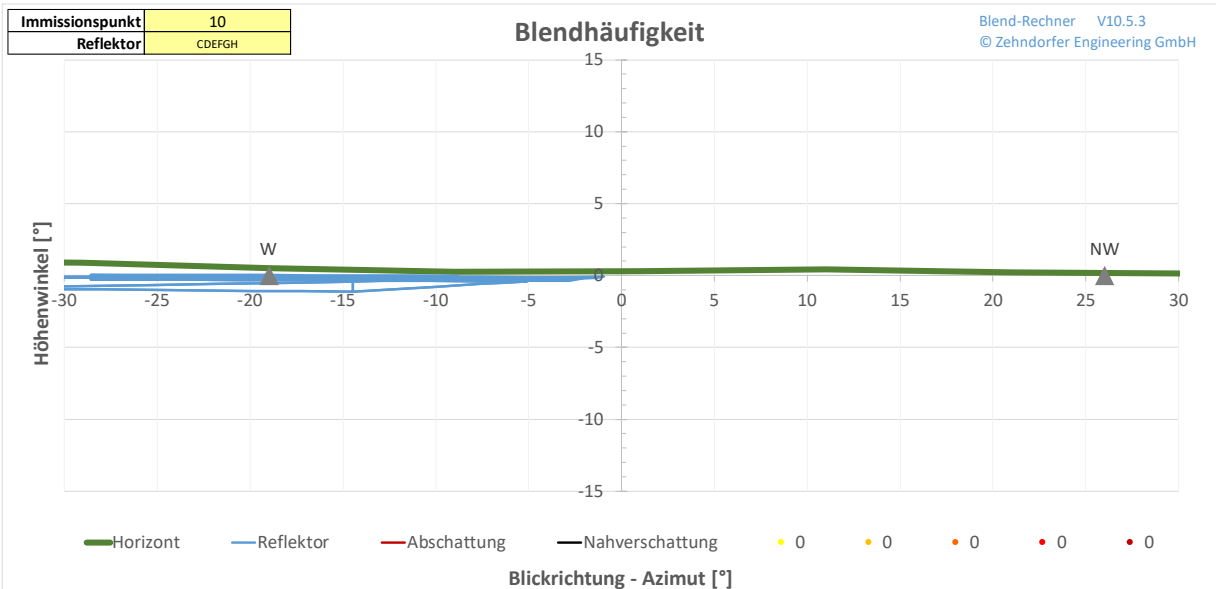
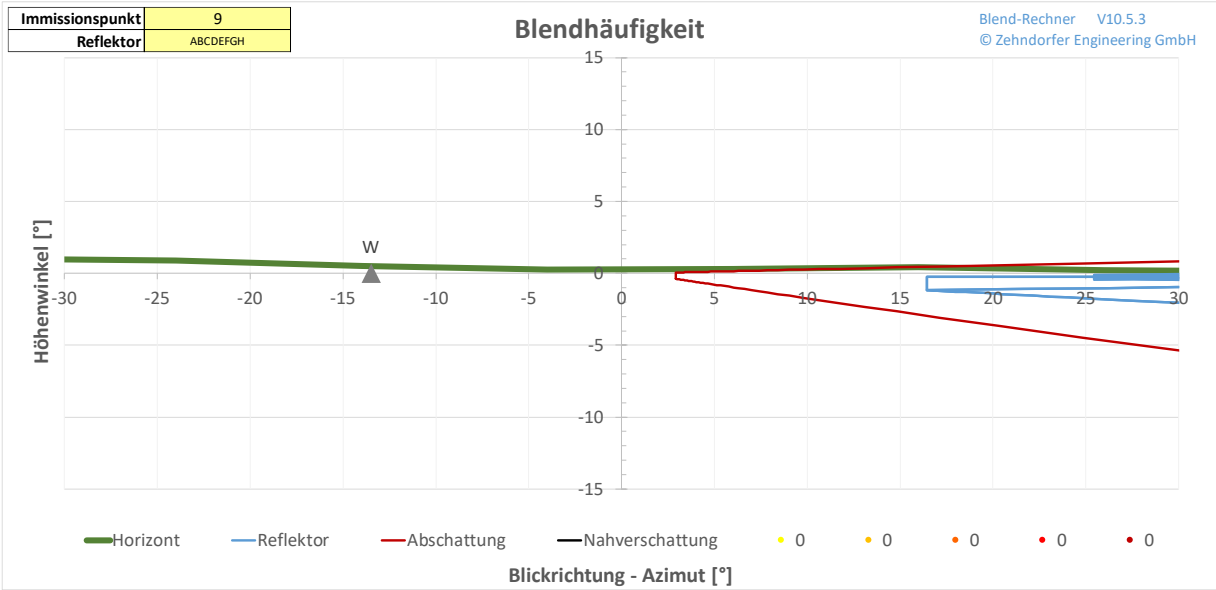

Immissionspunkt	12
Reflektor	ACDEFGH

Blendhäufigkeit

Blend-Rechner V10.5.3  
© Zehndorfer Engineering GmbH

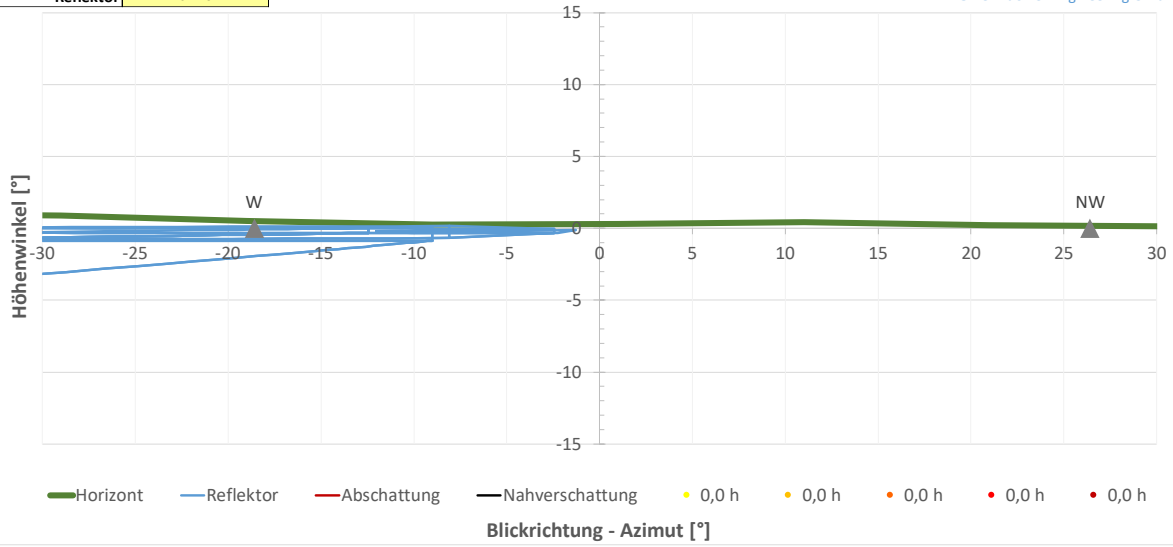

Immissionspunkt	13
Reflektor	ABCEFGH

Blendhäufigkeit

Blend-Rechner V10.5.3  
© Zehndorfer Engineering GmbH

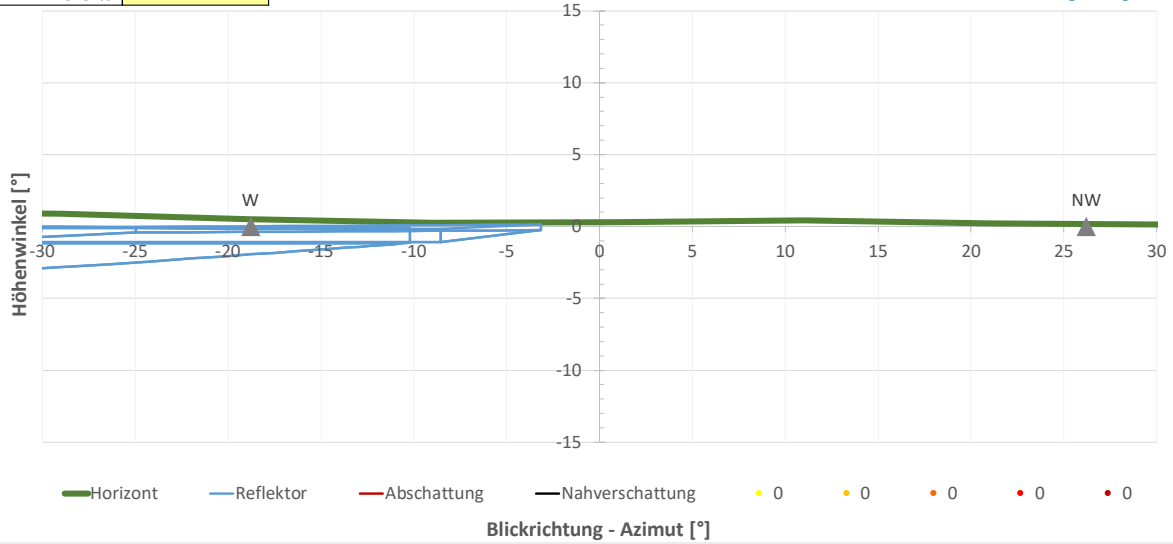

Immissionspunkt	14
Reflektor	ABDEFGH

Blendhäufigkeit

Blend-Rechner V10.5.3  
© Zehndorfer Engineering GmbH

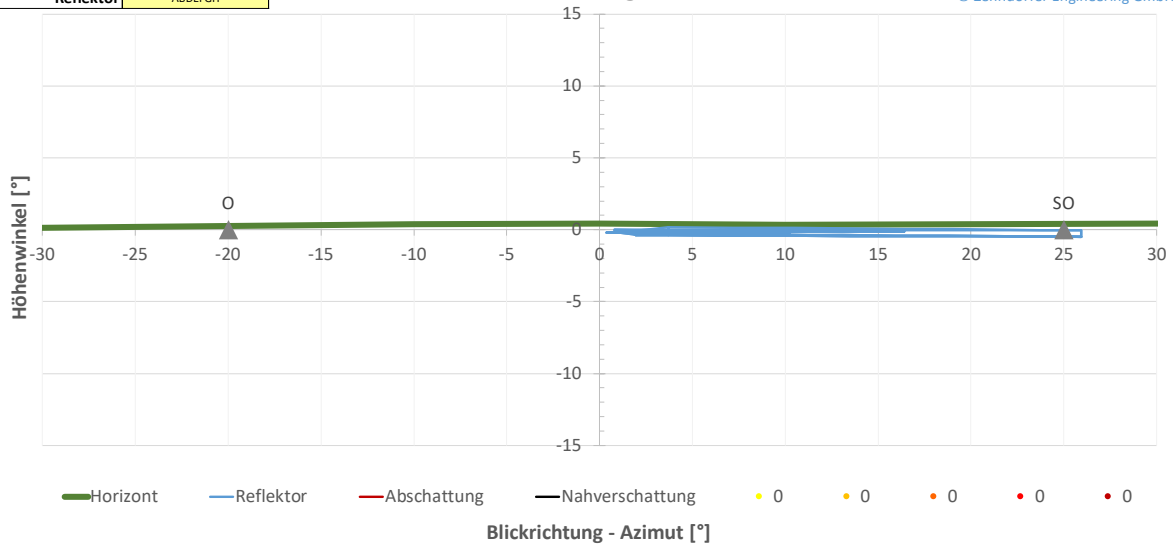

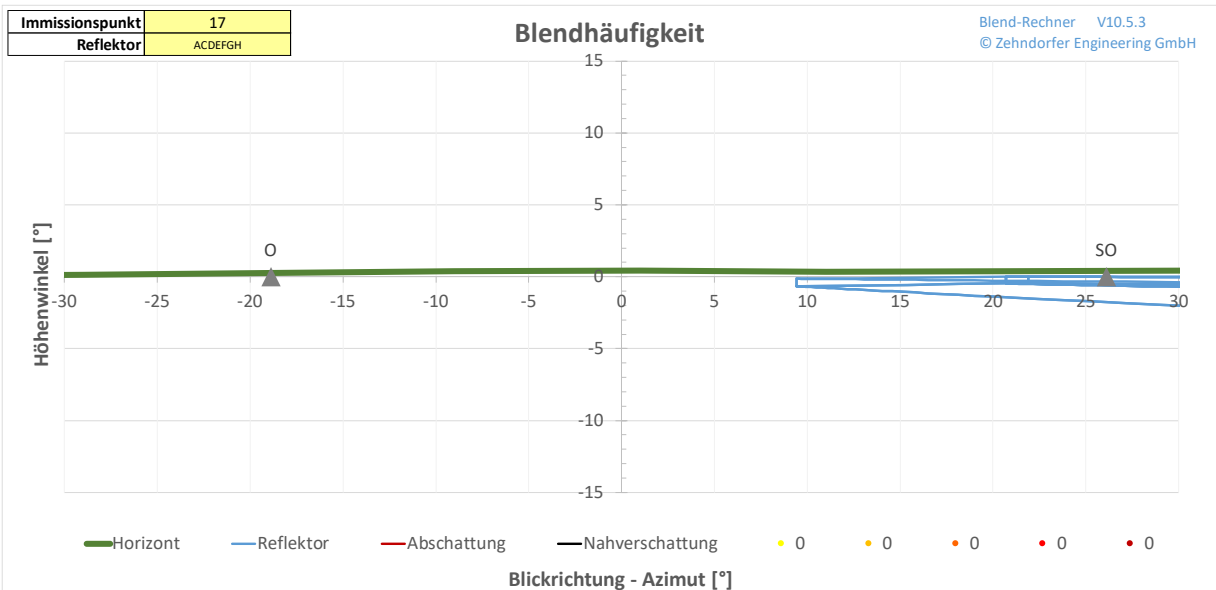
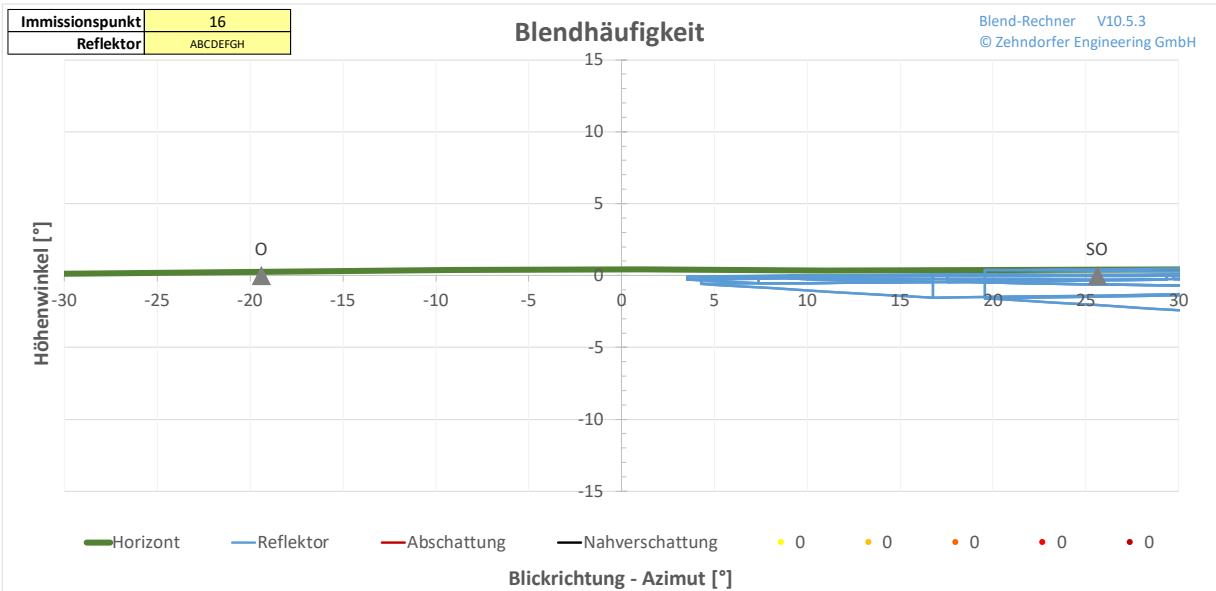
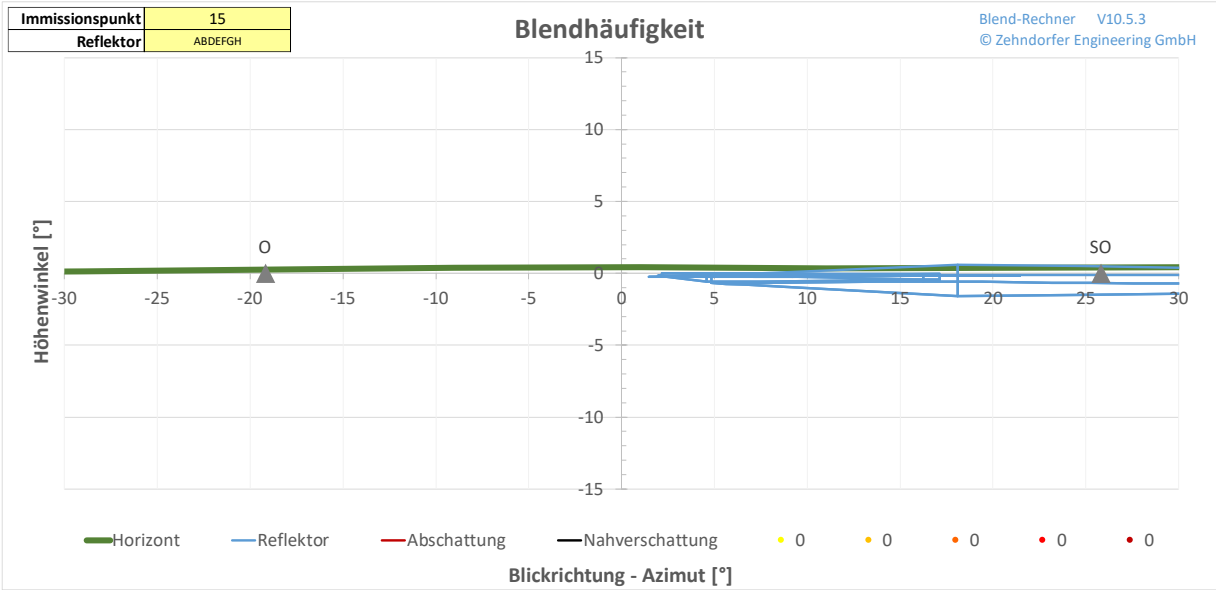

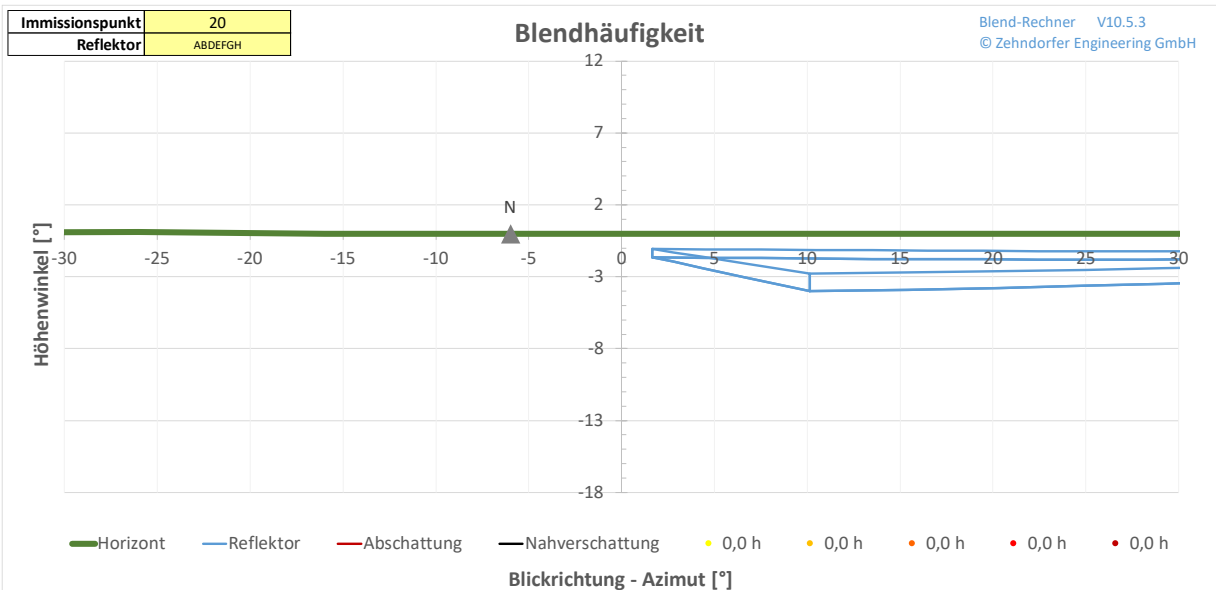
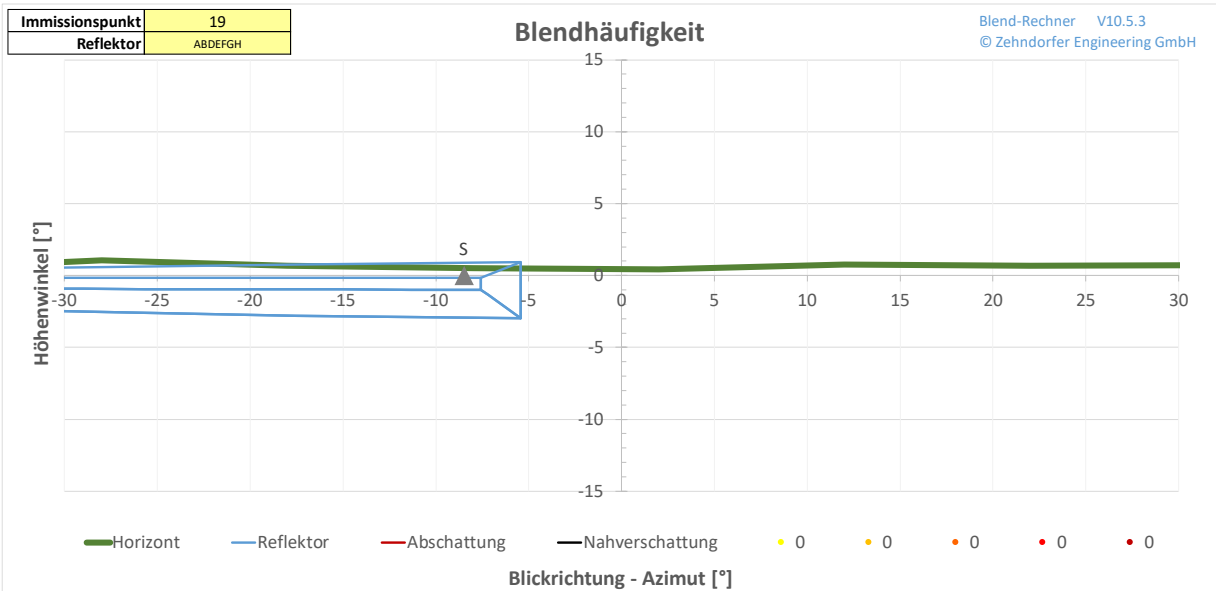
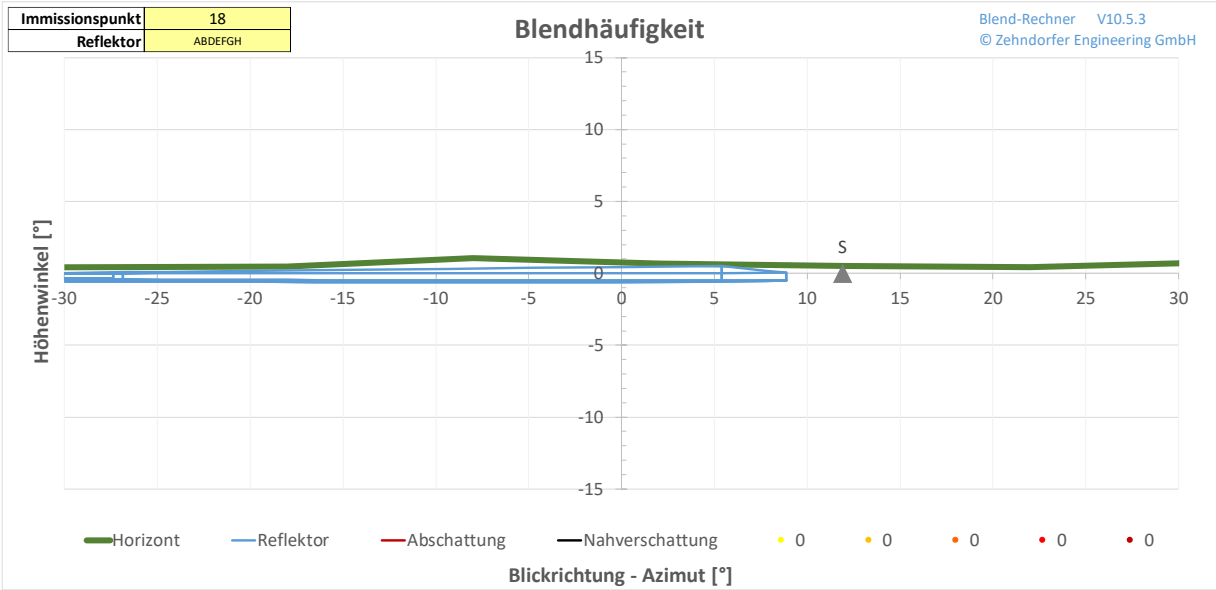

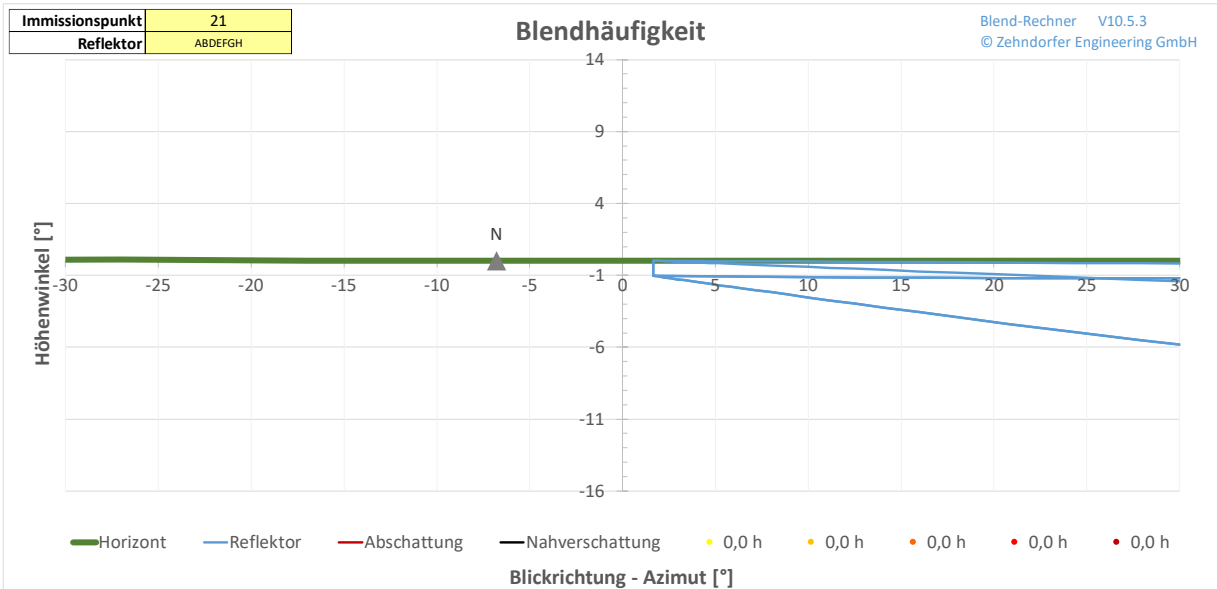

Allgemeine Hintergründe, gesetzliche Regelungen und Fallbeispiele zum Thema Blendung finden Sie auf [www.zehndorfer.at](http://www.zehndorfer.at)

